Diario Carioca

Director: J. E. DE MACEDO SOARES

Anno II — Numero 239 | RIO DE JANEIRO, TERÇA-FEIRA, 7 DE MAIO DE 1929 | Numero avulso 100 reis

Pretende o governo aperfeiçoar ainda mais a dictadura policial?

Os homens pensam como podem, as associações se reunem quando querem, os comicios se realizam quando são convocados... Tudo isso que está na mensagem presidencial, estylo "béstia", não são apenas disparates: são tambem inverdades. Emquanto o presidente da Republica diz maravilhas do liberalismo do seu governo, a sua policia continúa a violentar, por todos os meios, os direitos mais elementares dos cidadãos. E vão-se apertando as craveiras da legislação liberticida, brutalmente reaccionaria, que, num recuo de seculos da nossa cultura politica, os ultimos governos têm exigido de um Congresso resignatario e passivo. Neste anno legislativo, cogita o governo — segundo informações colhidas em boas fontes — de aperfeiçoar a machina oppressora da dictadura policial. Vae ser exhumado um projecto antigo, de autoria do ex-deputado Arlindo Leone, e que encalhara na Camara, dispondo sobre a repressão do uso de armas. Será exhumado e remodelado para adaptar-se á mentalidade policial do actual governo. A sancção penal do uso de armas será aggravada. Augmentar-se-á a pena de prisão para um maximo de 6 mezes.

E a nova lei consagrará a confusão, já estabelecida entre nós, entre a contravenção do porte de armas e o crime do uso de armas.

E ha mais. Como essa nova lei visa determinados inimigos da situação (o tenente Cabanas, o leader operario Paulo Lacerda e outros) os processos, por porte ou uso de armas, sómente serão, contra elles, instaurados depois que esteja em vigor o novo instrumento de oppressão. Assim, a lei retroagirá — contra um elementarissimo principio geral do direito — para exercer-se sobre pessoas accusadas de um acto delictuoso, praticado anteriormente a ella. Em defesa dessa monstruosidade, allegar-se-á, num sophisma grosseiro e estupido, que os processos foram instaurados já na vigencia da nova lei!

Como se vê, não bastam ao capitão do matto do Cattete a "scelerada" e a dictadura policial. E' preciso accrescentar algumas peças á machina de oppressão de que necessita o sr. Washington Luis para commetter impunemente as suas tropelias e impor á nação um successor á sua imagem e semelhança.

E... "os homens pensam como podem"...

O EX-PRESIDENTE BERNARDES TERÁ MESMO A CORAGEM DE TENTAR, NO SENADO, A DEFESA DOS SEUS CRIMES?

O sr. Bernardes tem feito annunciar o seu proposito de occupar brevemente a tribuna do Senado para falar ao paiz sobre o seu governo, fazendo a defesa dos seus actos.

Bernardes

E' imprudente, impudente ao mesmo tempo, essa attitude do ex-presidente calamitoso.

Que pretende razer o sr. Bernardes? Atirar a culpa de seus crimes sobre os hombros dos seus comparsas de despotismo?

Negar os factos, que toda a Nação presenciou? Negar as violencias que o paiz soffreu?

Justificar os seus crimes?

Campos Salles, num gesto de incomparavel sinceridade, teve um dia a coragem de confessar, num livro sobre o seu governo, que subornava jornaes com o objectivo de realizar um plano administrativo e financeiro que viria consolidar o credito nacional.

Será o sr. Bernardes capaz, porventura, de imitar Campos Salles e vir dizer ao paiz quanto gastou, de dinheiro roubado ao Thesouro de Minas e do Paiz, para realizar as suas ambições pessoaes no poder, e as vinganças mesquinhas do seu odio de tarado?

Que espera o sr. Bernardes alcançar com mas suas confissões? O perdão do povo?

Ha quem chegue a dizer que o sr. Bernardes vem disposto a apresentar um projecto de amnistia.

E' uma affirmativa idiota. Não por Bernardes, que é capaz de tudo, até de fingir-se atacado de bons sentimentos — mas, pela enormidade da offensa que isso representaria contra aquelles que se sacrificaram e que ainda soffrem no exilio e nas prisões, as consequencias do gesto patriotico de combater um governo que aviltava a Nação.

Uma amnistia apresentada por Bernardes seria o mesmo que escarrar num prato antes de offerecel-o ao appetite alheio...

CONTINÚA A FOLGA NA CAMARA

CONSTAVAM DO EXPEDIENTE MAIS DOIS PEDIDOS DE CREDITO

A sessão da Camara, hontem, foi aberta com a presença de 62 deputados. Do expediente, constaram, entre outros papeis, um officio do sr. Costa Rego, renunciando o mandato de deputado federal, por ter sido eleito senador federal, e mensagens: do Ministerio da Fazenda, pedindo a abertura de um credito especial de 35:634$814 para attender ao pagamento de dividas de exercicios findos, contrahidas pelo Ministerio da Viação; e do Ministerio do Exterior, pedindo tambem a abertura de um credito especial de 794:350$000 papel para occorrer ao pagamento das despesas derivadas das visitas officiaes que o Brasil recebeu, durante o anno findo. Não havendo oradores, nem numero para as votações, a sessão foi, logo, encerrada.

UM ATTENTADO CONTRA A VIDA DO CHEFE DO GABINETE DA LETHONIA

O SR. VOLDEMARAS SAIU ILLESO, MAS DOS QUE O ACOMPANHAVAM, UM MORREU E OS OUTROS SAIRAM FERIDOS

BERLIM, 6 — (Havas) — Telegramma de Kovino para o "Berliner Tageblatt" annuncia que de um grupo de tres pessoas foram disparados tiros de revolver contra o sr. Voldemaras no momento em que o presidente do Conselho e ministro de Estrangeiros se dirigia ao theatro.

Accrescenta o telegramma que o chefe do governo saiu illeso, mas foi morto um official e gravemente feridas duas outras pessoas que acompanhavam o presidente do Conselho.

BERLIM, 6 — (Havas) — Novos telegrammas de Kovino, para o "Berliner Tageblatt" trazem mais pormenores do attentado praticado hontem contra o presidente do Conselho. O chefe do governo dirigia-se ao theatro acompanhado da senhorita Joalnaite, o ajudante de ordens, sr. Gudiras e de seu genro, quando tres desconhecidos desfecharam contra o grupo sete tiros de revolver, fugindo em seguida.

O ajudante teve morte instantanea e a senhorita Joalnaite e o genro do sr. Voldemaras ficaram gravemente feridos.

Em Lisboa gostaram da mensagem...

LISBOA, 5 — (Havas) — Os jornaes fazem elogiosos commentarios á mensagem do presidente Washington Luis, da qual destacam certos trechos referentes á economia e finanças e sobretudo ao que diz respeito á situação internacional da nação brasileira, tão cara a Portugal.

AMEAÇA O RIO GRANDE DO SUL A BUBONICA ARGENTINA

URUGUAYANA, 6 (A. B.) — Communicam de São Borja:

"A população desta cidade continua seriamente alarmada com os successivos casos de peste bubonica que se têm verificado na fronteira cidade argentina de São Thomé. Informações seguras dizem que alguns desses casos se deram entre trabalhadores de padaria da cidade argentina. O alarme em São Borja é perfeitamente justificado por motivo da entrada diaria de pessoas procedentes do territorio argentino."

ENCERRU SEUS TRABALHOS, SEM TER REALIZADO NADA DE POSITIVO, A COMMISSÃO PREPARATORIA DO DESARMAMENTO

GENEBRE, 6 (Havas) — A Commissão preparatoria de Desarmamento, encerrou hoje seus trabalhos, resolvendo adiar para occasião opportuna a decisão sobre as proposições americanas, afim de que sejam submettidas ao exame das potencias interessadas.

GENEBRA, 6 (Havas) — O sr. Gibson, delegado dos Estados Unidos a Conferencia Preparatoria do Desarmamento, declarou na sessão de hoje, concordar com a moção de adiamento da discussão do problema da reducção e limitação dos armamentos navaes.

Justificando o seu voto disse o sr. Gibson que a atmosphera actual de enthusiasmo e boa vontade era de todo ponto favoravel ao progresso da idéa do desarmamento. Era, porém, mister evitar a precipitação no estudo de um projecto de tanta complexidade.

O NOVO COMMANDANTE DAS TROPAS NACIONALISTAS DE TSI-NAN-FU

PEKIM, 6 (Havas) — Communicam de Tsi-Nan-Fu, que o commando local das tropas nacionalistas, acaba de assumir a direcção effectiva daquella região militar, sob o dominio, desde 2 de maio de 1928, das forças japonezas de occupação.

ACABOU CEDENDO...

NOVA YORK, 6 (Havas) — A imprensa occupou-se, ha pouco, demoradamente, com o caso do millionario Harry F. Sinclair, condemnado a tres mezes de prisão, por se ter recusado a comparecer á Commissão de Investigações do Senado, para responder pela sua participação no caso, que tanta celeuma provocou, da cessão de terras da reserva naval petrolifera de Teapot Dame. Annuncia-se agora que o famoso capitalista resolveu abandonar a sua attitude de resistencia e por-se á disposição das autoridades para elucidação do caso e cumprimento da pena que lhe foi imposta.

TROCOU DE TITULO UMA FIRMA BANCARIA DE WALL STREET

NOVA YORK, 6 (Havas) — Com o fim de evitar toda e qualquer confusão proveniente da semelhança de nomes, a firma bancaria W. A. Harrimann & Cia., 39, Broadway, modificou a sua razão social que fica sendo daqui para o futuro Harriman Brothers & Cia., a qual continua sob este nome, a effectuar todas as operações bancarias.

VIVEM EM MARROCOS 81 BRASILEIROS

PARIS, 5 (Havas) — Segundo as ultimas estatisticas feitas na zona franceza de Marrocos, sóbe a 30.154 o numero de estrangeiros ali residentes, dos quaes 81 brasileiros.

OS NORTE-AMERICANOS GOZARAM, POR ANTECIPAÇÃO, O "SUCCESSO" DA MENSAGEM DO SR. WASHINGTON LUIS

Um banquete em que o sr. Agache diz ser "indispensavel o auxilio norte-americano, não só de capitaes, mas de efficiencia technica e methodo de trabalho", para a remodelação do Rio

O telegramma que publicamos abaixo, foi enviado ao sr. Washington Luis, pelo sr. Sebastião Sampaio, consul geral do Brasil, nos Estados Unidos. Nelle se observa (que honra para a familia!) como os nossos bons amigos "yankees" anteciparam o successo da mensagem do nosso immenso presidente... Mais adeante vemos esta coisa algo estranha: o sr. Alfred Agache insiste em indicar ao governo brasileiro, os capitaes de que elle se deve soccorrer, e os technicos estrangeiros que elle deve chamar para remodelar a cidade mais linda do universo.

Eis o despacho:

"NOVA YORK, 4 — A "American Brazilian Association", que tive a honra de fundar e é presidida por Frank Munson, presidente da Munson Line, offereceu hoje, no India House, grande almoço em honra do professor Alfred Agache, que passou vinte dias aqui, estudando os progressos do urbanismo americano, e regressou hoje á noite, para o Rio, a bordo do "Southern Gross". Assistiram o presidente Munson, o sr. John Merrill, presidente da "Panamerican Society United States" e presidente da "All America Cables", Sebastião Sampaio, consul geral do Brasil; professor Geraldo Paula Souza, de São Paulo; Stuart Durrant, vice-presidente da General Electric; Frank Russell, presidente do Conselho Federativo das Associações Americanas de Café; James Carson, director da Electric Bond and Share Company, vice-presidente Cintas American Car and Foundry Company, além de muitos directores de associações e representantes da imprensa novayorkina. No inicio do almoço, o presidente Munson disse que propunha um brinde ao grande presidente do Brasil, sr. Washington Luis, cuja mensagem o Congresso Brasileiro ouvia naquelle momento, mas cujo successo os americanos podiam antecipar deante do vertiginoso progresso do paiz, e saudando-o pela data do descobrimento. Agradecendo, fiz uma saudação em honra do presidente Hoover e dos Estados Unidos. O professor Agache, respondendo á saudação que lhe foi feita, produziu magnifico discurso, declarando ser intenção do presidente Washington Luis, do prefeito Antonio Prado e delle fazerem do Rio de Janero a capital internacional do inverno para os turistas do mundo inteiro, sendo para isso necessario apenas algum trabalho material de remodelação para completar as bellezas naturaes da cidade mais linda do universo. O professor Agache accentuou que a obra planejada é para cincoenta annos de trabalho, envolvendo não sómente planos de avenidas, ruas e edificios, mas a execução definitiva dos serviços urbanos contra inundações, esgotos, aguas, transportes aereos e subterraneos, estações ferroviarias, etc. O professor Agache insiste em que é indispensavel o auxilio norte americano, não só de capitaes, mas de efficiencia technica e methodos de trabalho, os quaes juntamente com capacidade, composição e arte francezas e o magnifico espirito de iniciativa do Brasil, formam o triangulo do esforço necessario para remodelar o Rio de Janeiro, e elogiou a campanha de turismo planejada pelo prefeito como executamos aqui. O presidente Munson respondeu que os Estados Unidos sentir-se-ão orgulhosos em poderem cooperar para a remodelação da cidade mais linda do mundo. Respeitosas saudações — Sebastião Sampaio, consul geral do Brasil".

Sr. Washington Luis

Os preços dos lucros

"Com os stocks no interior, na organização actual, poderia o Convenio ditar os preços arbitrarios dos lucros exaggerados".

(Da mensagem presidencial).

"DO HYMNO AO SOL, DOS INCAS, A' MUSICA ARGENTINA"

NAPOLES, 6 (Havas) — O consul da Argentina, sr. Arthur Lagorio, fez, no Palacio Belvedere, sob os auspicios da União Italo-Americana, interessante conferencia sobre o seguinte thema: "Do Hymno ao sol dos Incas á musica argentina". Tanto a originalidade do assumpto como o nome do conferencista, que goza de solido renome nos circulos intellectuaes da Italia, onde tem collaborado em innumeras revistas e jornaes literarios e artisticos, levaram á sala do Belvedere enorme e selecto auditorio, no qual se viam muitas personalidades de destaque nos referidos circulos, autoridades e membros proeminentes da colonia argentina.

A orchestra do maestro argentino Eduardo Bianco, ora em excursão pela peninsula, desenvolveu o commentario musical á conferencia. A sra. Lagorio, o tenor argentino Luis Riviera e a soprano Thereza Serac executaram e cantaram na ordem chronolgica, trechos caracteristicos da musica e do repertorio lyrico ibero-americano, desde a éra pre-colombiana até as mais arrojadas concepções modernas.

UM HOSPITAL PARA CANCEROSOS EM MADRID

MADRID, 6 (Havas) — Os jornaes trazem longas descripções das cerimonias da inauguração, no Instituto do Cancer "Principe das Asturias", do pavilhão de oncologia a que assistiram os soberanos, infantes, membros do governo, altas altoridades e grande numero de scientistas.

O edificio foi construido á custa da deputação provincial e corresponde perfeitamente ás exigencias da sciencia moderna.

GRÉVE GERAL NAS FERROVIAS ALLEMÃS

LEIPZIG, 6 (Havas) — A Commissão Fiscal e o Conselho da Federação dos Ferroviarios Allemães acabam de approvar uma resolução em que, depois de registrar o fracasso das tentativas para obter o augmento de salarios, principalmente na Allemanha Central, concitam a classe a declarar-se em parede. A resolução termina autorização a Commissão Central a proclamar a parede, depois de entender-se com as organizações interessadas. Os syndicatos ferroviarios reunir-se-ão amanhã em Berlim para discutir a questão e tomar providencias definitivas.

MORDIDO POR UMA CASCAVEL

S. PAULO, 6 (A. B.) — Foi, hoje, ás 14 horas, internado na Santa Casa, o lavrador Marcolino Pinheiro, de 45 annos, residente em Guarulhos.

Marcolino, quando trabalhava, foi mordido no pé direito por uma cascavel.

E' grave o estado do paciente.

INICIAM-SE EM S. PAULO AS FEIRAS DE FRUTAS NACIONAES

S. PAULO, 6 (A. B.) — Iniciam-se, depois de amanhã, no Largo do Arouche, as feiras de frutas nacionaes.

Comparecerão a ellas todos os mercadores de frutas que tenham os seus nomes registrados nas actuaes feiras livres.

As obras que não são espontaneas

"Um paiz novo, ainda em formação, com recursos conhecidos mas ainda inexplorados, não pode dispensar o concurso dos emprestimos internos. Delles se tem utilizado o Brasil e com elles tem criado tudo que existe no seu territorio, em apparelhamento de portos, em construcção de estradas de ferro, em melhoramentos urbanos, na implantação da industria agricola, pecuaria, nos ensaios das fabris.

Nada disso foi aqui encontrado, nada disso é nativo, nada disso surgiu espontaneamente".

(Da mensagem presidencial).

Os olhos da União postos no Brasil

"...Nem poderia ser outra a attitude da União, tendo os olhos postos nos altos interesses do Brasil".

(Da mensagem presidencial).

O BAPTISMO DE FOGO DA "REVISTA DE ANTROPOPHAGIA"

S. PAULO, 6 — (A. B.) — O sr. João Fernandes de Almeida Prado, conhecido tambem por Yan de Almeida Prado, proprietario e vendedor de objectos de arte, requereu ao juiz da 1ª vara, sr. Mario de Almeida Pires, exhibição de uma nota estampada no ultimo numero da revista de antropophagia, que se publica nesta capital.

O texto da nota em apreço é simplesmente o seguinte:

"Do sr. Yan de Almeida Prado recebemos a seguinte carta anonyma: — convidamol-o a continuar chamar o sr. Alcantara de "França Netto". Que correria será essa que conseguiu conter o antropophago sem preconceitos?"

O sr. Yan Prado, citando o director do mez da revista de antropophagia, iniciou assim o primeiro processo contra a referida publicação.

GRANDE DESASTRE AUTOMOBILISTICO EM RECIFE

RECIFE, 6 (A. B.) — Hoje pela madrugada, occorreu um grande desastre de automovel que impressionou profundamente a cidade.

Um carro em que viajavam seis pessoas, atravessava a toda velocidade a Avenida Manoel Borba, quando, perdendo a direcção, foi chocar-se contra um poste, capotando.

Ficaram feridas todas as pessoas que nelle se encontravam.

Entre as victimas está o sargento Klebar de Moraes, do 21º batalhão de caçadores.

PARECE FRACASSADA A "COLLIGAÇÃO" FRONTIN, DEVIDO A DOIS NOVOS CANDIDATOS NA CORRIDA DA RENOVAÇÃO DA CAMARA

A politica do Districto, nas vesperas de abertura do Conselho Municipal, está numa surda offervescencia. E' a phase da manobra na sanha dos cambalachos de bastidores. Em torno da formação da mesa do Conselho fervilham e encarniçam-se as ambições.

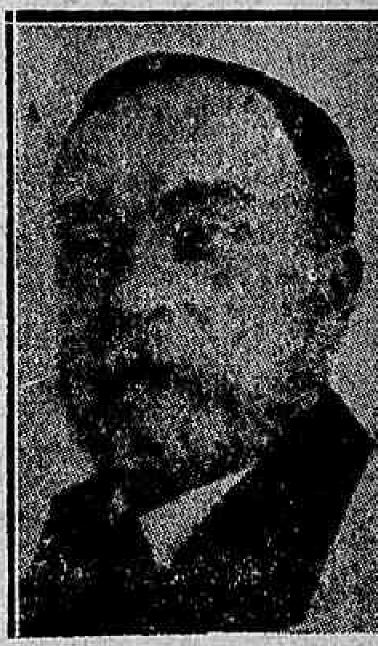

Sr. Frontin

As rodas politicas, hontem, estavam cheias de commentarios contradictorios em torno da falada "colligação" direitista. Alguns frontinistas annunciavam o exito das negociações para a frente unica, balisada pelo conde senador. Elle conseguira formar, no Conselho, um bloco solido, uma inabalavel maioria de 16 intendentes com a qual se preparava para eleger a mesa e preparar o regimen das verbas "subterraneas", com que alimentar a fidelidade da clientella eleitoral no proximo pleito.

De outras politicas, ouvia-se a affirmativa cathegorica de que falharam os planos da "colligação". E isto devido ao perigo serissimo, para os artigos politicos, de dois candidatos novos á deputação no 1.º Districto: srs. Henrique Lage e Mozart Lag... este apoiado pelo sr. Sampaio Corrê... e aquelle pelos seus milhões, que estão improvisando um eleitorado enthusiasta...

O apoio do ex-senador ao sr. La... o conspicuo membro do "Cravo vermelho", apavorou os srs. Macha... Coelho e Flavio da Silveira, actuaes deputados que naturalmente aspiram reeleição, e outros politicos que desejam ingressar na Camara, porque reduz enormemente as suas já muito vagas possibilidades...

O melhor porto da Parahyba

PARAHYBA, 6 — (A. B.) — Espera-se com muita confiança que o governo da Republica conceda permissão ao da Parahyba para construir, por conta propria, o porto de Cabedello, ficando a este Estado o direito á percepção das taxas de capatazias, atracação, etc.

A autorização federal deverá permittir tambem que a Parahyba possa contratar a construcção com alguma empresa idonea.

DENUNCIADO POR AGGRESSÃO O CONDE MATTARAZO JR.

SÃO PAULO, 6 (A. B.) — O terceiro promotor interino, sr. Camara Lopes, acaba de denunciar o sr. Francisco Mattarazzo Junior, como incurso nas penas do artigo 303 do Codigo Penal, por haver aggredido e ferido a 21 de abril proximo passado, o motorneiro Antonio Machado, conductor de um bonde da Light.

Como se sabe a aggressão deu-se em consequencia de um atravancamento do trafego, o que impediu, momentaneamente, a passagem do automovel guiado pelo filho do conhecido industrial.

MAIS DE 2.000 PESSOAS MORTAS EM UM TREMOR DE TERRA NAS REGIÕES DE KHORASSAN

TEHERAN, 5 (Havas) — Registrou-se hoje, violento abalo sismico nas regiões de Khorassan, onde ficaram destruidas muitas aldeias.

Houve mais de 2.000 mortos. Setecentos edificios cairam por terra em Shirwan e Bjnord. Os abalos continuam a ser sentidos.

A povoação acha-se apavorada.

ATRAVESSOU O ATLANTICO EM UM BOTE SALVA-VIDAS

HAVANA, 6 (Havas) — Telegramma de Gibara, annuncia que chegou áquelle porto, tripulando um fragil bote salva-vidas á vela, de 6 metros e 7 de comprimento, o allemão Paul Muller, que assim ultimava uma ousada travessia do Atlantico em que apenas se servira, para avançar, das velas e dos remos da embarcação. O arrojado raidman não poderá desembarcar ali por não ter os seus papeis em ordem e resolvera, por tal motivo, proseguir viagem para esta capital.

A MORTE DE UM MEMBRO DA MISSÃO ALLEMÃ NA CHINA

CHANGHAI, 6 (Havas) — Falleceu, victimado pela variola, o coronel Bauer, do exercito allemão, membro da missão contratada pelo governo nacionalista para instrucção das tropas.

NAUFRAGOU UM VAPOR YUGO-SLAVO

SPALATO, 6 Havas) — Naufragou em pleno Adriatico um vapor yugoslavo.

A equipagem foi recolhida pelo navio italiano "Candidá".

TODO O PENDJAB AMEAÇADO PELO CHOLERA

LONDRES, 6 Havas) — Telegrammas de Lahore informam que a epidemia de cholera estava grassando ali com virulencia e ameçava espalhar-se por todo o Pendjab.

O governo tinha nomeado uma junta medica para superintender os serviços de prophylaxia e de isolamento.

ESTA' GRASSANDO A GRIPPE NO MARANHÃO

MARANHAO, 6 (A. B.) — Nas ultimas semanas a grippe tem grassado nesta capital, embora com caracter benigno.

ENFERMO O GOVERNADOR DE ALAGOAS

MACEIO', 5 (A. B.) — Acha-se desde hontem ligeiramente enfermo o sr. Alvaro Paes, governador do Estado.

A REPRESENTAÇÃO DE PORTUGAL NA EXPOSIÇÃO DE SEVILHA

LISBOA, 6 (Havas) — A bordo do cruzador "Vasco da Gama", capitanea de uma divisão especial composta pelos destroyers "Vouga", "Tâmega" e "Guadiana", partiu para Sevilha o ministro de Estrangeiros, sr. Bittencourt Rodrigues, que seguiu acompanhado de sua esposa e de uma comitiva formada pelo chefe do gabinete do Exterior e diversos secretarios. O ministro de Estrangeiros vae, como estava annunciado, representar Portugal na inauguração da grande exposição Internacional daquella cidade.

AINDA NÃO HOUVE NUMERO PARA A ELEIÇÃO DA MESA E DAS COMMISSÕES PERMANENTES DO SENADO

O Senado funccionou, hontem, mas, a exemplo do que aconteceu na vespera, não teve "quorum" para a eleição da mesa e demais commissões permanentes. A sessão, a que compareceram 28 membros da Casa, não durou mais de cinco minutos, e o que se fez foi apenas encerrar, sem nenhum debate, o parecer da Commissão de Poderes, reconhecendo o sr. Costa Rego senador por Alagôas, na vaga do fallecido sr. Baptista Accioly.

Pelos corredores se ouviam alguns sussurros attribuindo a falta de numero a certos embaraços na constituição das alludidas commissões. Entretanto, o que apuramos, a esse respeito, confirma a nossa informação anterior, isto é, que não existe complicação nenhuma, estando tudo já completamente resolvido na santa paz do Senhor, nos termos que referimos. A ausencia dos "paes da patria" do Monróe, tem sido motivada, ora por molestia de varios, ora por displicencia de outros. Os que se acham enfermos são os srs. Rosa e Silva, Olegario Pinto, Felippe Schmidt, Lacerda Franco, Barbosa Lima, João Lyra e Lopes Gonçalves. Além disso, diversos ainda não chegaram dos seus Estados e ha alguns que estão na Europa, como os srs. Epitacio Pessoa, Gilberto Amado e Irineu Machado. Em todo o caso, se se fizesse um pouquinho de força, ter-se-ia conseguido reunir o "quorum" exigido, o que não succedeu porque o sr. Azeredo, um tanto grippado, aphonico, desejava mesmo o retardamento das eleições, por não poder proferir o discurso de agradecimento pela sua conducção á vice-presidencia.

OS EXERCITOS DE AMANULLAH SOFFRERAM DUAS GRANDES DERROTAS

PESHAWAR, 5 (Havas) — O ministro da Guerra de Kabul telegraphou ao agente commercial do dictador Bachai Sakao informando que o exercito deste tinha derrotado o rei Aman-Ullah nas proximidades de Ghanzi.

As tropas de Bachai-Sakao proseguindo na sua marcha victoriosa apprehendera junto aos muros de Kukkar grande quantidade de material bellico do quartel general. Accrescenta o ministro que as forças do dictador derrotaram tambem em Ghilzais as tropas chefiadas pelo antigo ministro da Guerra do rei Aman-Ullah.

Outras informações de fonte egualmente segura affirmam que na batalha de Ghazni, os "wardaks", que combatiam a favor do rei, apoderaram-se primeiro das fortalezas mas deante dos reforços trazidos por Pudil Khan, generalissimo do dictador Bachai-Sakao, foram obrigados a abandonar a praça, immediatamente occupadas pelos assaltantes.

PARIS, 6 (Havas) — A legação do Afghanistão nesta capital acaba de publicar uma nota em que desmente categoricamente a noticia ultimamente propalada de que o governo dos Soviets estava reabastecendo em armas e munições as forças em operações naquelle paiz.

LONDRES, 6 (Havas) — Telegramma de Teheran (Persia) annuncia que as ultimas noticias ali recebidas de Afghanistão confirmam plenamente a derrota, em Kazna, das tropas do rei Aman-Ullah, pelas forças do dictador Bachai Sakao, que causara enormes baixas nos effectivos fieis ao antigo soberano. O exercito victorioso avançara, em seguida, para o sul, e, a doze kilometros de Kazna, travara novo combate com a columna commandada pelo antigo ministro da Guerra, Nadir Khan, que tambem foi derrotado. A mesma sorte tivera, pouco depois, o "cadi" Abder Ahman, partidario do rei Aman-Ullah, cuja derrota fora como que o signal para que a tribu dos Chinwaris adherisse em peso ao dictador.

FALLECEU NO PROMPTO SOCCORRO MAIS UMA VICTIMA DO DESASTRE DE AUTOMOVEIS EM GUARATIBA

O "Diario Carioca", em sua edição de 2 do corrente, noticiou detalhadamente o impressionante desastre de automovel occorrido na vespera em

Manoel de Sá, mais uma das victimas do recente desastre em Guaratiba

Guaratiba, que tantas familias enlutou.

Além do academico que dirigia o automovel Hudson n. 3.594, o chauffeur amador Virgilio Corrêa Machado, que teve morte immediata, varios outros passageiros soffreram graves ferimentos e, entre esses o de nome Manoel de Sá, de cor branca, portuguez, com 35 annos, casado, pintor, morador na rua Tapajós n. 48.

Sá, cujo estado desde logo inspirou cuidados, foi internado no Hospital de Prompto Soccorro, onde veio a fallecer hontem, sendo o seu cadaver removido para o necroterio do Instituto Medico Legal.

ORTIZ RUBIO AINDA E' O CANDIDATO MAIS SEGURO Á SUCESSÃO DA PRESIDENCIA MEXICANA

MEXICO, 4 (B. I. E.) — O deputado Pedro Palazuelos, presidente do Partido de Obreiros e Camponezes, começou, em varios Estados da Republica, a propaganda em favor da candidatura do Engenheiro Pascual Ortiz Rubio para a presidencia da Republica. A campanha está tomando um aspecto muito renhido, pois varias delegações á Convenção de Queretaro, que tinham votado pela candidatura do engenheiro Ortiz Rubio, adheriram-se agora ao Partido Independente, que apoia o dr. Aaro nSaenz. O dr. Vasconcelos, por sua vez, continúa a sua propaganda e segue reunindo adeptos.

São estas as manifestações que apoia o dr. Aaron Saenz. O dr. Vas-

Não obstante, acredita-se que o triumpho final será obtido, ou pelo general Ortiz Rubio ou pelo dr. Aaron Saenz.

Os decretos de hontem na Justiça

O sr. presidente da Republica assignou, hontem, os seguintes decretos, na pasta da Justiça:

Nomeando: João da Costa Nery para horticultor da Escola Quinze de Novembro; João Lago, para contra-mestre da typographia do Instituto Benjamin Constant; e o contra-mestre da referida typographia, Agostinho de Moraes Figueiredo, para mestre; João Jorge Travassos para porteiro do Lazareto da Ilha Grande; Maria Olympia de Figueiredo Pimenta para inspectora de alumnos do Instituto Nacional de Musica; Misael Monteiro da Costa para ajudante do procurador da Republica no municipio de Poções na Bahia;

Nmeando supplentes do substituto do juiz federal: na secção da Bahia — Augusto Ribeiro, Antonio Barbosa de Souza e Daniel Ferreira dos Santos, 1º, 2º e 3º no municipio de Morro do Chapéo; Josino Baptista Leone, 1º no municipio de Poções; Cyrillo Ferreira da Costa, Davino da Costa Baptista e Felix Ferreira de Souza, 1º, 2º e 3º no municipio de Entre Rios; Manoel Altino da Luz e Manoel da Paixão dos Santos, 2º e 3º no municipio de Cayru'; Leocadio Marques de Souza, 1º em Bom Jesus da Lapa; Oscar Augusto da Silva, Spiridião Florencio da Rocha e Antonio Cordeiro Tavares da Silva, 1º, 2º e 3º no municipio de Correntina;

Concedendo medalhas militares de bons serviços, ao 2º tenente Emiliano Pereira de Almeida, 2º sargento Agenor Faustino de Paula e 3º sargento Tiburcio Ferreira Crespo, todos da Policia Militar desta capital.

A votação do sr. Dionysio Bentes

BELEM, 6 — (A. B.) — As ultimas informações davam .. 18.531 votos para o sr. Dionysio Bentes, candidato á vaga de senador federal deixada pelo sr. Eurico Valle, no Monroe.

PORQUE NÃO SE CUMPRE A LEI QUE INSTITUIU A CAIXA DE PENSÕES E APOSENTADORIAS DA E. F. C. DO BRASIL?

Relativamente á uma carta publicada em nossa edição de 26 de abril ultimo, o sr. Carlos Pereira, escreve-nos o seguinte:

"Rio de Janeiro, 29 de abril de 1929. -- Illustre sr. redactor do "Diario Carioca". — Saudações. — Sob a epigraphe "Por que não se cumpre a lei que instituiu a Caixa de Pensões e Aposentadorias da Estrada de Ferro Central do Brasil?", vosso conceituado jornal inseriu, em sua edição de 26 do corrente, um extenso communicado assignado por um ferroviario. Nesse communicado, de envolta com accusações á administração da Caixa de Pensões e da propria Estrada, acha-se, sem duvida por equivoco do missivista, envolvido o meu obscuro nome. Pelo menos no que me diz respeito, as accusações são injustas e infundadas.

O posto de simples supplente dos membros do Conselho Fiscal daquella Caixa não me dá poderes nem autoridade para ter actuação efficiente na respectiva administração. Em taes condições, não posso ser responsabilizado pelo que de bom ou máo ali se faz. Os que me conhecem, sabem que não tenho poupado esforços e energias na defesa dos direitos e interesses legitimos da nobre classe a que pertenço. Para esses, pois, seria desnecessaria esta explicação, que se destina aos companheiros que, apenas, de nome, me conhecem. Póde o ferroviario ficar certo de que os meus collegas encontrarão sempre em mim, um companheiro obscuro, mas leal e dedicado em pról do bem estar da collectividade.

Pedindo-vos o obsequio da inserção destas linhas, muito grato ficará. O patricio e menor criado. (a) Carlos Pereira."

O PROSEGUIMENTO DO SUMMARIO DOS ASSASSINOS DO COMMERCIANTE NIEMEYER

COMEÇARAM AS RETRATAÇÕES POR PARTE DAS TESTEMUNHAS...

No juizo da 1ª Vara Criminal realizou-se, hontem, mais uma audiencia em proseguimento ao summario de culpa para apurar o assassinio do commerciante Conrado de Niemeyer, occorrido na epoca sinistra de Arthur Bernardes.

A audiencia foi presidida pelo juiz Ary de Azevedo Franco, funccionando como promotor o sr. Toscano Espinola, pois que o sr. Max Gomes de Paiva foi removido para a 2ª Pretoria.

Compareceram os quatro réos: Francisco Chagas, Moreira Machado, Mandovani e Costa Lima, bem como os advogados da defesa.

A testemunha Alexandre dos Santos Pereira, que requerera ser novamente ouvida, retratou-se do que dissera na primeira vez, mostrando-se, agora, favoravel aos accusados!

Humberto Roma, apregoado, compareceu. Mostrava-se nervoso. Retratou-se, então, do que dissera no primeiro julgamento e, entre as declarações, disse: "Não vira o Chagas na janella do 2º andar. Havia reflectido melhor. Era o Campos da Paz que estava na janella do 3º. O processo Niemeyer dera-lhe muitos aborrecimentos!".

As declarações foram tomadas por termo e, assim, terminou a audiencia.

DEPOIS DA MEIA-NOITE

A primeira de hontem

"CRYSTALINA", EM PRIMEIRA NO LYRICO

A companhia da sra. Amelia Rey Colaço levou á scena, hontem, no Lyrico, a peça dos irmãos Quintero, "Crystalina".

A peça é feita ainda sob moldes antigos, pois nella se encontram monologos e lances dramaticos, já preparados de antemão, que a platéa facilmente advinha.

Mas, o que não se póde negar, é que é uma obra de observação e de valor.

Naturalmente, ninguem assiste, hoje, com um prazer immenso "Misanthrope", de Molière, e ninguem pretenderá discutir o grande valor dessa comedia classica.

Assim o publico já começa a achar que esse theatro é passadista, sem no emtanto adoptar ainda os arroubos de um theatro futurista. "Crystalina" é uma peça simples.

Um caso como muitos na vida real.

Uma mulher foi infeliz. A vida fustigou-a. Teve um amante e uma filhinha. Depois os dias de desgraça. Um homem apiedou-se della. Amou-a. Ella conheceu, então, a felicidade. Ficou enamorada de sua propria existencia. Em volta della tudo respirava á felicidade. Um bello dia surge um cavalheiro. Era o amante. Vinha trazer nuvens escuras áquelle ambiente de tranquillidade burgueza, que a companhia da sra. Rey Colaço tão bem reproduziu. Mas, o cavalheiro parte e tudo fica muito bem.

E' esse o assumpto. Mas, os irmãos Quintero, fizeram desse pedaço da vida de todo o dia, uma peça agradavel e sobretudo, quando é interpretada pela illustre artista que é a sra. Rey Colaço, essa peça torna-se então, agradabilissima. A sra. Rey Colaço, desde a entrada, foi magnifica. Logo nas primeiras scenas ella desenhou a figura que ia interpretar, enchendo-a de alacridade e movimento.

Teve os seus mais bellos momentos no 2.º acto, no encontro com o primeiro, amante.

A sra. Rey Colaço é uma artista completa.

As sras. Emilia de Oliveira, Maria Christina, Maria Brandão e os srs. Assis Pacheco, João Luiz Campos, muito bem.

O sr. Robles Monteiro optimo no D. Pachin.

A revelação da noite foi a sra. Maria Clementina, que esteve magnifica. E' uma artista de futuro.

"Crystalina", é um bom espectaculo.

Em tempo: porque será que fazem tocar uma orchestra nos intervallos?

Não vejo a menor necessidade de musica em espectaculos de comedia.

VOLPONE

A PARTIDA DE "MISS BRASIL" PARA GALVESTON

Deve ser dos mais imponentes o prestito que acompanhará a senhorita Olga Bergamini de Sá até ao cáes Mauá

A nossa capital, estará amanhã, em festas, coroadas do maior enthusiasmo popular, por occasião do embarque para Galveston, da seductora srta. Olga Bergamini de Sá, que, hontem, como fôra annunciado, apresentou as suas despedidas á sociedade carioca, com uma linda festa no Botafogo Football Club.

Segundo o que os nossos collegas da "A Noite" publicaram, hontem, ficou assim organizado o desfile do prestito que conduzirá "Miss Brasil" de sua residencia ao Cáes Mauá:

Batedores da Inspectoria de Vehiculos, em suas motocycletas.

Banda militar.

Automovel da União dos Chauffeurs do Rio, sua directoria.

Automoveis com as "misses" dos bairros e suas respectivas familias

"Misses" estaduaes.

Landau de "Miss Brasil" e representantes da "A Noite".

Altomoveis da familia Bergamini de Sá e seus convidados.

Commissão de alumnos da Escola Naval e associações desportivas.

Automoveis da "A Noite".

Casa dos Artistas e outras associações.

Automoveis diversos.

Na praça Mauá, tocará uma banda de musica militar.

As "misses" cariocas, que desejarem comparecer ao embarque, com suas fitas symbolicas e as pessoas da familia que as acompanharem, deverão estar, no dia do embarque da srta. Olga Bergamini de Sá, ás 14 horas desse dia, na redacção daquelle vespertino, onde tomarão conducção para se incorporarem ao grande cortejo.

Ficou já definitivamente assentado, que a nossa Marinha se fará representar, enviando ao cáes, uma commissão de aspirantes da Escola Naval, afim de levar seus cumprimentos á representante da belleza brasileira na parada esthetica de Galveston.

Emprestará tambem seu concurso ás grandiosas homenagens de que será alvo, depois de amanhã, a nossa gentilissima patricia, uma banda de musica do Regimento Naval, gentilmente cedida pelo sr. ministro da Marinha.

O sr. Franklin Baptista Moura, proprietario do auto 7958, offereceu o seu carro para que nelle se conduza até ao "Western World", a cujo bordo seguirá para os Estados Unidos, "Miss Brasil", a srta. Jesuina Pimentel Marinho, "Miss Minas Geraes".

A homenagem do sr. Franklin Baptista vae mais além, com a offerta que fará á "Miss Minas Geraes", sua conterranea, de uma linda "corbeille" de flores naturaes.

Caso a representante da belleza mineira já tenha conducção, o auto 7953 será occupado por outra "miss".

A RECEPÇAO OFFERECIDA POR "MISS CEARA'"

Tendo sido adiada, porque a sua primeira designação coincidia com a festa de despedida de "Miss Brasil", realiza-se hoje, ás 20 horas, a recepção e chá que offerece "Miss Ceará", srta. Maria Nazareth da Silveira, ás "misses" estaduaes, a bordo do tender "Ceará" — opportunidade que lhe deparam o commando e commandados da flotilha de submarinos.

A brilhante recepção será encarecida com a presença de todas as representantes estaduaes, visto como a brilhante officialidade da flotilha tem preparada, a bordo, fazendo parte do programma, uma homenagem especial para cada uma das "misses", e a ausencia de qualquer dellas prejudicaria

Srta. Maria Nazareth da Silveira, "Miss Ceará", que offerecerá uma recepção, hoje, ás suas collegas

a regularidade e o brilho da festa, que, assim, será uma das melhores até agora levadas a effeito.

UMA LINDA FESTA OFFERECIDA A'S "MISSES" ESTADUAES

O casal Flores, offereceu, na sua residencia, á rua Paulino Ferreira, Botafogo, sabbado ultimo, ás "misses" estaduaes, uma linda recepção. A' festa, onde se via o que a sociedade carioca conta de mais distincto, compareceram "misses" Espirito Santo, Pará, Alagoas e Copacabana.

A srta. Olga Bergamini de Sá, fez-se representar á recepção, por sua genitora.

OS CALOUROS DA ESCOLA DE BELLAS ARTES E A FESTA DO DIA 13

Os veteranos da Escola de Bellas Artes vão receber solennemente, no dia 13 do corrente, ás 21 horas, os seus novos collegas. O Directorio Academico daquelle estabelecimento de ensino, que está patrocinando essa festa, obteve o salão do Club dos Bandeirantes, gentilmente cedido por sua directoria, e está empenhando todos os esforços para maior brilho da recepção, tendo nesse sentido, convidado as rainhas de belleza estaduaes, ainda aqui, inclusive a srta. Didi Caillet, que se comprometteu a dizer alguns versos. Tambem falarão por essa occasião, o sr. Raul Pederneiras e dois academicos, um pelos veteranos e outro pelos calouros.

Os ingressos serão posto á venda nas principaes casas commerciaes da Avenida e na portaria da Escola.

HOMENAGENS A' "MISS AMAZONAS"

A srta. Edna Frazão Ribeiro, graciosa e gentil embaixatriz da belleza do Amazonas, teve uma carinhosa recepção por parte da officialidade e guarnição do destroyer "Amazonas", que distinctamente a receberam na sua visita áquelle vaso de guerra, onde lhe foi offerecido um festival, tendo por essa occasião, "Miss Amazonas" recebido varias "corbeilles" de flores naturaes.

OFFERTAS E SAUDAÇÕES A' "MISS BRASIL"

Mme. Margarite, que trabalha exclusivamente em chapéos para o Parc Royal, confeccionou para offerecer á srta. Olga Bergamini de Sá tres lindos e elegantes chapéos modelos, de oleado, proprios para a sua proxima viagem aos Estados Unidos. Embora cada um de feitio differente, esses chapéos têm as cores da bandeira franceza, pois de origem franceza é a sua offertante.

No mesmo estabelecimento vão ser expostos outros chapéos, copiados desse original.

— Na vitrine da casa "A Exquesita", á rua Gonçalves Dias n. 62, estarão expostos, hoje, os sapatinhos que aquella casa offerece á "Miss Brasil", feitos pelo proprio chefe da firma, sr. Horacio Costa, e com os quaes a srta. Olga Bergamini de Sá pisará Galveston, pela primeira vez.

— A' srta. Olga Bergamini de Sá foi enviado o seguinte telegramma, por intermedio de "A Noite: "Por intermedio deste vespertino, a nova directoria do "Miseria e Fome" cumprimenta a distincta patricia Olga Bergamini de Sá".

O CHA' DANSANTE ORGANIZADO POR "MISS PARANA'"

Retribuindo, num gesto de fidalga gentileza, as manifestações que tem recebido, nesta capital, principalmente por parte da imprensa, unanime em exaltar-lhe a alta distincção, alliada á immensa formosura, a srta. Didi Caillet, "Miss Paraná", vae offerecer, quinta-feira, 9 do corrente, ás 17 horas, um chá dansante no salão nobre do Palace-Hotel, festa essa de que participarão a sociedade e a imprensa cariocas.

Ao representante de cada jornal, agradecerá, então, pessoalmente, "Miss Paraná as manifestações de carinho de que tem sido cumulada.

UM SONETO A' "MISS PERNAMBUCO"

A eleição das representantes das bellezas do Brasil, fez com que os poetas dedilhassem as lyras. Aqui vae um soneto, que recebemos, feito em homenagem á "Miss Pernambuco":

A' "MISS PERNAMBUCO"

Srta. Connie B. da Cunha

Excelsa embaixatriz da graça e da belleza!
Teu corpo de Vestal, teu porte tão gracil,
Concretiza, se vê, um todo de princeza,
Oh! perola sem par do norte do Brasil!

De tudo quanto é bello, oh! mystica realeza,
A Natureza quiz traçar o teu perfil;
A tua perfeição, essa tua nobreza,
Seduz, encanta, attrae, oh! flor meiga e gentil!

Não tens o que vencer. Já ascendeste á Gloria:
E's "Miss Pernambuco", e nunca outra victoria
Maior alguem terá em toda a geração.

Dominas sem sentir com tua formosura.
Oh! flor pernambucana, angelical criatura,
Attingiste o zenith ideal da Perfeição.

Rio.

Antenor Mauricio

MINAS GERAES DEU AO BRASIL UM SIGNIFICATIVO EXEMPLO DE LIBERALISMO

O QUE FOI A PRIMEIRA ELEIÇÃO SOB O SYSTEMA DE VOTO SECRETO

BELLO HORIZONTE, 6 — (A. B.) — Apezar da chuva que caiu inesperadamente, as eleições se realizaram em meio de grande enthusiasmo.

A cidade foi dividida em dois districtos eleitoraes de cinco secções cada um. A mesa que preside ás eleições é constituida por um juiz de paz, por um tabellião e dois mezarios eleitos por quatro annos. A eleição destes dois ultimos é feita por petição ao juiz eleitoral. A presidencia da mesa cabe ao eleito, poucos instantes antes de se iniciarem os trabalhos pelos eleitores presentes.

O mechanismo das novas disposições se desenvolve da seguinte maneira: o eleitor é chamado observando-se a ordem alphabetica. Apresenta-se á mesa trazendo seu titulo, que é examinado. Estando este documento legal, o eleitor assigna em um livro especial, recebendo a seguir, do presidente, um enveloppe com os seguintes dizeres "Serviço publico eleitoral". Em seguida vae para a cabine isolada, semelhante ás que são usadas para os telephones publicos, onde se fecha hermeticamente. Ahi colloca a cedula com o nome do seu candidato no enveloppe que lhe foi entregue, o qual, fechado, é depositado pelo eleitor na urna existente na sala onde funcciona a mesa eleitoral, em presença dos eleitores.

As cabines possuem tinta e papel, podendo o eleitor escrever o nome do seu candidato a vontade.

A apuração da eleição, segundo o novo regulamento, é feita immediatamente após o ultimo eleitor de cada secção haver depositado sua cedula na urna respectiva. Essa operação é praticada na presença dos fiscaes dos candidatos e á vista dos eleitores que quizerem presencial-a.

A proposito da organização das mesas, a nova lei eleitoral determina que os dois mesarios eleitos quadriennamente o sejam pelos juizes de paz reunidos, os quaes pela mesma occasião designam os cidadãos idoneos capazes de presidirem as mesas nos districtos onde elles não puderem comparecer, se as secções forem em maior numero que os proprios juizes de paz existentes.

BELLO HORIZONTE, 5 — (A. B.) — Telegraphamos ás 11 horas da manhã. Bello Horizonte está vivendo algumas horas de intensa e ordeira agitação, em torno das eleições em que se faz a primeira applicação do voto secreto, para preenchimento de uma vaga de membro do Conselho Deliberativo.

O pleito é disputado pelos srs. professor José Magalhães Drummond, candidato da classe academica e muito popular, e Jair Negrão de Lima, candidato da Associação Commercial, da qual é advogado.

A commissão executiva do P. R. M. se absteve de intervir officialmente no pleito. Entretanto o candidato Negrão de Lima foi amparado e recommendado, pessoalmente, e extra-officialmente pelo elemento official.

Affirma-se que o sr. Antonio Carlos adoptou o proposito inabalavel de respeitar a decisão das urnas. Parece que inspirado, tambem, por esse pensamento, o secretario da Segurança Publica procurou assegurar a liberdade eleitoral. Assim foi que recommendou em boletim, aos seus subordinados, que comparecessem nas respectivas circumscripções eleitoraes "afim de cumprir o dever civico de indicar quem deva ser o representante do povo na assembléa legislativa local.

Nesse boletim, dizia textualmente o secretario da Segurança Publica: "Devo lembrar que comparecer ás eleições é uma obrigação a que ninguem póde furtar-se; mas escolher livremente o seu candidato é um direito que todos devem praticar sem hesitações".

Entre as pessoas que vieram especialmente assistir ás eleições, estão em Bello Horizonte os srs. Julio de Mesquita Filho, director do "Estado de S. Paulo" e Serzedello Mendes, da Agencia Brasileira, sendo que este se tem guardado de revelar a sua qualidade para melhor ajuizar do movimento aqui despertado pela applicação do voto secreto.

O director do "Estado de São Paulo" affirma altamente o seu enthusiasmo. Hontem, por occasião de uma manifestação que lhe fizeram no Grande Hotel, declarava: "E' tal a segurança de seriedade do pleito, que é impossivel prever o resultado. Os comicios de hontem, á saida das fabricas e repartições publicas, me davam a impressão de estarmos fóra do Brasil contemporaneo, dentro da livre Inglaterra".

BELLO HORIZONTE, 6 (A. B.) — O presidente Antonio Carlos visitou hontem pela manhã os collegios eleitoraes, verificando a disposição do material, examinando a situação das cabines e a maneira de accesso dos eleitores. O presidente do Estado approvou as medidas que haviam sido tomadas, mostrando-se optimista quanto ao resultado da experiencia do voto secreto.

BELLO HORIZONTE, 6 (A. B.) — Telegraphamos ás 30 minutos da madrugada. As eleições, cuja apuração só estará terminada ao amanhecer do dia, correram em plena ordem.

A unica critica ouvida pelo enviado especial da Agencia Brasileira se refere no proprio mechanismo do processo eleitoral, pelo facto de serem os eleitores chamados por circumscripções, organizadas em ordem alphabetica, acontecendo que um eleitor cuja inicial seja uma das primeiras letras do alphabeto, por exemplo, residindo elle em local distante da secção, seja obrigado a esperar longo tempo a nova chamada, ou voltar para a casa afim de tornar novamente á secção e poder dar o seu voto.

Entretanto esse proprio inconveniente, que seria grande no Rio de Janeiro ou em S. Paulo, não é muito sensivel em cidades de populações menos densas, como Bello Horizonte, por exemplo.

Os resultados eleitoraes, á hora em que telegraphamos, são os seguintes:

Primeiro Districto:

Na primeira secção: Negrão de Lima, 85 votos; Magalhães Drummond, 85 votos; na segunda secção: 71 e 104, respectivamente; na terceira secção, 44 e 49; na quarta secção, 59 e 67; na quinta secção, 104 e 138.

Segundo Districto:

Na primeira secção: Negrão de Lima, 85 votos, e Drummond tambem 85; na segunda secção: ainda se recebem votações á hora em que telegraphamos, de eleitores da quinta secção, que não funccionou: na terceira secção: 67 e 96 respectivamente; na quarta secção: 92 e 120 votos.

No districto extra-muros de Venda Nova, o sr. Negrão de Lima obteve 52 votos e o sr. Magalhães Drummond 7.

A' hora em que transmittimos este despacho, apesar da chuva, é grande a massa de pessoas que aguarda nas proximidades da segunda secção do Segundo Districto a apuração do pleito. Este espectaculo, segundo o testemunho de pessoas insuspeitas, é absolutamente novo em Bello Horizonte, sendo interpretado como o despertar do sentimento civico do povo.

BELLO HORIZONTE, 6 A. B.) — Sómente hoje depois das 5 horas da manhã, terminou a apuração das eleições ao prehenchimento de uma vaga existente no Conselho Deliberativo de Bello Horizonte.

Aos resultados parciaes que remettemos em despachos anteriores, juntam-se ainda os da segunda e quinta secções do Segundo Districto, em que o candidato situacionista, sr. Negrão de Lima, obteve 196 votos, contra 283 dados ao candidato popular, sustentando pela classe academica, professor Magalhães Drummond.

O resultado geral foi o seguinte:

Magalhães Drummond: 1.044 votos.

Negrão de Lima: 855 votos.

Em vista da intensificação do alistamento eleitoral em todo o Estado de Minas Geraes, o resultado geral parece demonstrar, pelo menos em Bello Horizonte, que a relação entre o numero dos cidadãos votantes e a massa global da população, não corresponde aos calculos que se têm feito ultimamente sobre as possibilidades eleitoraes deste Estado.

BELLO HORIZONTE, 6 (A. B.) — A applicação do voto secreto, feita hontem na eleição para prehenchimento de uma vaga no Conselho Deliberativo de Bello Horizonte, continua sendo commentada de maneira enthusiastica, sobretudo entre os partidarios da candidatura do professor Magalhães Drummond, que derrotou o candidato situacionista, sr. Nair Negrão de Lima.

Um observador estranho, que reside no Rio, e se achou casualmente em Bello Horizonte, onde assistiu ao pleito, visitando numerosas secções eleitoraes, dizia hoje ao representante da Agencia Brasileira que quem quer que estivesse habituado aos meios onde se exerce livremente a democracia poderia affirmar, singellamente, que o pleito hontem ferido nesta capital, fóra de resultado mathematico. E accrescentou:

— Foi com effeito uma eleição honesta. Até os ultimos momentos da apuração da ultima secção, que foi a segunda do Segundo Districto, onde tambem votaram os eleitores da quinta secção, que não havia funccionado, e cujos trabalhos só terminaram hoje depois das 5 horas da manhã, os partidarios de um e outro candidato ainda estavam inquietos, incertos do desfecho da eleição.

Outra opinião que ouvimos foi a de jurista mineiro, que nos disse:

— Vão ficar mal recommendados os politicos profissionaes com a innovação do sr. Antonio Carlos. Se o voto secreto se tornasse lei federal, surgiria uma nova éra para o Brasil, permittindo o combate efficiente á chaga das oligarchias. Então, finalmente, ter-se-ia republicanizado á Republica.

PELA ANNEXAÇÃO DE DANTZIG Á PRUSSIA

KOENISBERG, 5 (Havas) — A organização "Capacete de Aço" realizou, hontem, á noite, uma manifestação em favor da annexação de Dantzig a Prussia.

Houve varias collisões em que a policia teve que intervir, tendo effectuado dezeseis prisões.

No conflicto sairam feridos varios populares.

A crise no commercio do babassu'

MARANHAO, 6 — A. B.) — O commercio de babassu' permanece muito desanimado. No correr das duas ultimas semanas o movimento desse mercado foi exiguo. Não somente os preços são, presentemente, menos vantajosos, como tambem não se verifica uma procura sensivel.

A IMPRENSA DE LONDRES E NOVA YORK ELOGIA A MENSAGEM DO SR. WASHINGTON LUIS...

LONDRES, 6 (Havas) — Desde hontem, a tedencia do mercado, com relação aos titulos brasileiros, parece mais firme.

Os titulos tiveram pequena alta, que se manteve hoje. As primeiras publicações dos topicos da mensagem do presidente Washington Luis, estampadas nos orgãos principiaes da imprensa londrina, vão produzindo repercussão favoravel.

WASHINGTON, 6 (Havas) — O "Washington Post", orgão que reflecte tradicionalmente o pensamento dominante nas espheras governamentaes do paiz, publica, a proposito da mensagem apresentada ao Congresso Nacional Brasileiro pelo sr. Washington Luis, presidente da Republica, um editorial sob o titulo — "Grandes progressos do Brasil" — e que se reveste, pelos seus termos, da mais alta significação.

Começa, textualmente, assim: "Os americanos rejubilam-se com os notaveis progressos do Brasil, assignalados na mensagem do presidente Washington Luis ao Congresso Nacional. Sua longa exposição, sobre as operações do governo, producção nacional e commercio, interno e externo, em 1928, demonstra que o Brasil dá largos passos na primeira linha das Republicas americanas, á qual pertence pelas suas immensas riquezas e estabilidade do seu governo.

Em seguida, refere, com detalhe, todos os assumptos abordados pela mensagem presidencial brasileira, concluindo com os topicos, abaixo transcriptos na integra:

"Cada uma dessas realizações, tomadas estas separadamente, seria, por si só, altamente recommendavel. Encaradas, porém, no conjunto, constituem um record de exitos, por assim dizer, sem parallelo. Este record não poderia ter sido attingido sem a estreita cooperação de um governo esclarecido com um povo laborioso. E' prova de que o Brasil achou francamente o caminho para a prosperidade estavel e a paz permanente.

"Quando se pensa nos recursos daquelle vasto paiz, tem-se nitida a evidencia de que será, dentro de poucos annos, um dos leaders do mundo.

"Os americanos ficaram profundamente impressionados com as demonstrações de amizade, verdadeiramente excepcionaes, do Brasil, ao nosso paiz, durante a visita do presidente Hoover. As relações entre as duas gigantescas nações da America do Sul e da America do Norte são, pois, accentuadamente cordiaes, não sómente em consequencia do carinho dispensado pela unanimidade do paiz ao presidente eleito americano, mas ainda porque ambos os povos fazem as suas patrias semelhantes, em multos pontos de vista. Ambos possuem areas immensas e riquezas sem par, ambos são firmemente adeptos do principio do governo popular, ambos se esmeram em cultivar e manter com os seus visinhos relações amistosas, e desejam, acima de tudo, opportunidades tranquillas para desenvolver seus proprios recursos, ambos prevêm um futuro glorioso, para o qual se devem preparar, cultivando a paz e expandindo o commercio.

"O progresso do Brasil é benefico e estimula outras nações, além de contribuir, como vae contribuindo, para assegurar a paz em nosso hemispherio.

Os Estados Unidos sentem jubilo em testemunhar os successos da grande Republica da America do Sul".

PEDIDA, EM CURITYBA, A DECRETAÇÃO DA FALLENCIA DA EMPRESA GERALDO ROCHA, PROPRIETARIA DA CIA. S. PAULO-RIO GRANDE

Devido ao não pagamento de indemnizações a que fôra condemnada

Do advogado Raul Pericles, de Curityba, recebemos o seguinte telegramma:

"CURITYBA, 6 ("Diario Carioca") — Tendo o sr. Hugo Guimarães dos Santos, na qualidade de exportador de madeira, como credor civil, movido uma acção contra a empresa Geraldo Rocha, proprietaria da Companhia Estrada de Ferro São Paulo-Rio Grande, obteve ganho de causa na primeira instancia, sendo essa decisão confirmada, por unanimidade de votos, pelo Superior Tribunal de Justiça.

Versa a questão, sobre o não pagamento, por parte da Companhia da annuidade devida ao sr. Hugo Guimarães dos Santos, por dez wagões fornecidos á referida empresa, contra a qual, no dia 2 do corrente, foi promovida a execução da sentença, o que não cumpriu não pagando a importancia da condemnação nem depositando a mesma no prazo legal estipulado na seguinte citação inicial e oppondo-se, ainda, a que os officiaes de justiça realizassem a penhora.

Em taes condições e de conformidade com o artigo 9º, paragrapho 2º combinado com o artigo 2º n. 1 da lei de fallencias, deu entrada hoje no juizo da 1ª vara de commercio, um pedido revestido de todas as formalidades legaes, para decretação de fallencia daquella Companhia, esperando todo o commercio honesto e independente que vem sendo prejudicado pela famosa empresa, seja decretada a fallencia requerida, o que só poderá trazer grandes vantagens a toda a zona, cujo progresso a Companhia vem entravando, auferindo lucros mediante o peor dos serviços de transporte. Saudações. (a) Pericles, advogado."

UM PHARMACEUTICO VICTIMADO PELA FEBRE AMARELLA NA CAPITAL PARAENSE

BELEM, 6 (A. B.) — Falleceu, nesta capital, victimado pela febre amarella, o pharmaceutico João Pedro Alves Sobrinho.

PEQUENAS ESCARAMUÇAS ENTRE A POLICIA E COMMUNISTAS ALLEMÃS

BERLIM, 6 (Havas) — O ministro do Interior da Prussia prohibiu o funccionamento da organização militar communista denominada "Rot Front", que terá de ser dissolvida immediatamente. As autoridades provinciaes e o gabinete do Reich discutem agora a extensão dessa medida a todas as organizações congeneres em actividade na Allemanha.

BERLIM, 6 (Havas) — A policia effectuou novas e numerosas prisões de elementos implicados ou suspeitos de participação nas graves occurrencias do bairro de Neukoelln. Algumas dessas prisões, verificadas a improcedencia das suspeitas, foram logo depois relaxadas. Na noite de sabbado para domingo, os agentes da ordem, que tinham recommendação superior de sómente usar de suas armas em ultima extremidade, entraram de surpresa num reducto de communista, donde partira, momentos antes, cerrado tiroteio. Travou-se terrivel corpo a corpo, entre os policiaes e os communistas, que foram finalmente dominados e recolhidos á prisão.

DRESDE, 6 (Havas) — A' saida de uma grande reunião communista convocada, hontem, para protestar contra os recentes acontecimentos de Berlim, formou-se estenso cortejo que pretendia percorrer as principaes ruas da cidade. A policia tentou fazer dispersar os manifestantes, que não concordaram com a medida e arrancaram a pedradas os agentes. A policia por sua vez usou dos "casse-têtes", travando-se terrivel conflicto, que sómente terminou com a chegada de novos reforços policiaes. O numero de feridos foi, de parte a parte, elevado. Entre os elementos mais exaltados, foram effectuadas numerosas prisões.

BERLIM, 6 (Havas) — O "Montag Morgen", informa que por occasião dos disturbios de Neukoelln, alguns officiaes "schupos" penetraram violentamente no local de onde dois jornalistas procuravam telephonar aos seus jornaes, e depois de os arrastar á rua, aggrediram-nos a ponta-pés e "casse-tête".

DOUS LADRÕES "DESCUIDISTAS" NUMA MANOBRA DE LIGEIRESA FIZERAM UMA "LIMPA"...

Foi num abrir e fechar de olhos... Bastou apenas que os moradores da casa da rua do Senado, n.º 343, se retirassem para os fundos da casa,

A srta. Dulce Barbacho

acompanhando o dono, que acolá foi esquentar um pouco de leite, para que um meliante astuto aproveitando-se da circumstancia de haver ficado aberta uma janella, pulando a *ventana*, ali

A srta. Darcilla Barbacho

penetrar no quarto da cama de duas jovens, e, ali fez uma pequena limpeza.

Foram victimas desse furto as senhoritas Darcilla Barbacho e Dulce Barbacho, ambas filhas da sra. Adelia Barbacho, que no momento ali dormiam.

Furtaram-lhes os meliantes dois relogios-pulseira de ouro, tres collares, tres anneis com pedras preciosas, um relogio de marmore, um par de brincos, duas pulseiras, dinheiros, e varios objectos.

Licenças na pasta da Justiça

Por actos de hontem, o ministro da Justiça resolveu conceder as seguintes licenças: de seis mezes, ao anspeçada-artifice do Corpo de Serviços Auxiliares da Policia Militar do Districto Federal, Reynaldo de Souza Gomes e ao foguista da Policia Maritima, Felix Parranho Regueira, e um mez ao soldado da Policia do Districto Federal, Alvaro de Souza Machado.

COLHEU-O UM AUTOMOVEL NA PRAÇA 15 DE NOVEMBRO

Um automovel que corria, hontem, pela manhã, pela praça 15 de Novembro, atropelou ali Manoel Ferreira Junior, de côr branca, portuguez, com 36 annos de edade, operario, residente na rua do Lavradio n. 52.

O infeliz soffreu ferimentos, contusões e escoriações generalizadas.

Soccorreu-o a Assistencia Publica.

Denunciado por ter infelicitado uma menor

O sr. Oliveira Sobrinho, promotor, em exercicio, na 3.ª Vara Criminal, denunciou, hontem, Julio Francisco de Oliveira.

O denunciado é accusado de ter infelicitado uma menor, crime occorrido em outubro do anno passado.

A denuncia foi recebida pelo juiz da alludida vara.

A 4ª delegacia auxiliar está preparando, para hoje á noite, um conflicto na séde do Centro Cosmopolita!

QUE DIRÁ SOBRE ISSO O PRESIDENTE DA REPUBLICA, QUE AFFIRMOU NA MENSAGEM O RESPEITO A TODOS OS DIREITOS INDIVIDUAES E COLLECTIVOS

Hontem já foi preso um operario e a séde social está vigiada

A THEORIA DO PRESIDENTE DA REPUBLICA SOBRE O DIREITO DE REUNIÃO

"Os homens pensam como podem, as associações se reunem quando querem, os comicios se realizam quando convocados, os jornaes escrevem como entendem. A Policia tem limitado a sua acção á guarda e á protecção das pessoas e das cousas".

(Da mensagem presidencial)

A policia não descansa no seu proposito de perseguir e humilhar o operariado!

A policia, sabendo que se realizará, hoje, uma grande assembléa do Centro Cosmopolita, na qual se discutirá o caso do emprestimo de 25:000$000 aos grevistas de São Paulo, quer tirar partido do debate que vae ser travado para, introduzindo na séde dessa agremiação de trabalhadores elementos de seu seio, provocar graves disturbios que justifiquem o fechamento do Centro Cosmopolita, como já aconteceu com a associação dos graphicos, na qual a policia foi a iniciadora do tumulto, onde morreu, varado pelas balas policiaes, o operario José Damião.

De sorte que a policia, que deve ser a mantenedora da ordem, transforma-se em promotora de conflictos, dos quaes póde resultar ferimentos e mortes!

A denuncia que tivemos é positiva: já estão escalados os investigadores que irão, de ordem certamente do 4º delegado auxiliar, armar a desordem no Centro Cosmopolita.

Ainda é tempo do chefe de policia ordenar ao seu delegado axiliar que desista desse acto criminoso.

Que dirá disso tudo o presidente da Republica, que, proclamou em sua recente mensagem o respeito do poder publico pelos direitos individuaes e collectivos?

Mas, por isso mesmo que estamos denunciando e avisando a manobra criminosa, se taes factos occorrerem, ficará a responsabilidade delles sobre a cabeça do presidente da Republica, do ministro da Justiça, do chefe de policia, do 4º delegado auxiliar, como mandantes do crime e dos investigadores policiaes, como mandatarios.

Como ensaio da violencia maxima, preparada para a noite de hoje, na séde do Centro Cosmopolita, já está preso um operario e o edificio do Centro vigiado pelo commissario Albano, chefe da secção da "ordem social", e investigadores.

Passaremos ás notas que nos foram fornecidas sobre a prisão de Amaro Ribeiro e o plano architectado na 4ª delegacia auxiliar.

O QUE NOS DIZ UM GRUPO DE SOCIOS DO CENTRO COSMOPOLITA

Procurou-nos, hontem, uma commissão de socios do Centro Cosmopolita que nos communicou haver sido preso, hontem, ás 18.30, quando saía do syndicato da rua do Senado, o seu companheiro Amaro Ribeiro. Adeantaram os da commissão que o Centro continuou, durante a noite de hontem, vigiado pelo mesmo commissario Albano, o chefe da Secção da "ordem social".

Os nossos informantes pediram-nos declarassemos que attribuem essas violencias policiaes a um trabalho movido pelos socios do Centro que confiam a chamada "reacção" contra o auxilio enviado aos graphicos de São Paulo em greve.

Terminaram os socios do Centro, que nos procuraram, affirmando que se promove, nos arraiaes da policia, disturbios visando lançar a desordem na assembléa convocada para hoje, ás 22 horas.

COMO REPERCUTIRAM EM SÃO PAULO OS BOATOS QUE VEM SENDO EXPLORADOS ULTIMAMENTE

Pedem-nos a publicação do seguinte:

"A Federação dos Trabalhadores Graphicos do Brasil, recebeu do seu enviado especial junto ao Comité de Grève dos paredistas de São Paulo, a seguinte carta:

S. Paulo, 4 de maio de 1929 — Ha dias murmura-se entre o proletariado de S. Paulo, que um grupo de associados do Centro Cosmopolita, pretende invalidar o acto da ultima assembléa que autorizou o emprestimo de 25:000$000 aos grévistas graphicos que ha 40 e poucos dias vêm dando um exemplo de solidariedade unica na historia da luta de classes no Brasil.

Esses boatos são tidos aqui como absurdos, porquanto os grévistas já receberam boa parte desse dinheiro, e officialmente nada se sabe que nos leve a dar credito em semelhantes invencionices.

Para melhor informarmo-nos do que havia de verdade, procurámos ouvir alguns militantes de mais responsabilidade da "A Internacional", associação de garçons que mantem estreitas relações corporativas com o Centro Cosmopolita. Da palestra que mantivemos com os mesmos conseguimos obter o fio inicial dessa manobra policial que está tomando visos de verdade na Paulicéa.

Esses militantes relembraram a extranheza que causou ao chefe de policia da capital da Republica o facto de haver o Centro Cosmopolita, autorizado o emprestimo de 25:000$ aos graphicos e entendem que esses boatos absurdos são devidos exclusivamente á policia que não se cansa na obra de divisionismo que ha muito iniciou no seio da classe operaria.

Acreditam que a policia tenha alguns agentes a seu serviço e que figuram como associados do Centro Cosmopolita, afim de melhor desempenharem o seu papel de traidores da classe proletaria. Mas, o principio de solidariedade na massa que compõe a corporação dos garçons está por demais solidificada, para que meia duzia de agentes da 4ª auxiliar consigam fazer vingar os intuitos claramente conhecidos do sr. Coriolano de Góes.

Um dos leaderes da "A Internacional" e que já militou na Cosmopolita, disse-nos: "O chefe de policia não encontra motivos para justificar o voto de solidariedade do Centro".

"Com a sua mentalidade de "homem que veiu do mundo da lua", se alcançasse a agitação que o proletariado de São Paulo e do Rio fez em torno do "boycot" da Brahma, que diria? Nella tomaram parte sapateiros, padeiros, carroceiros, alfaiates, graphicos, emfim, todos quantos vivem do seu salario". E concluiu: "Não acredito que exista, no seio do Centro Cosmopolita, essa agitação, porquanto constou-me que o que pretendia fazer o Centro era dar aos graphicos, para sustentar a luta, os trinta contos que recebera da Brahma, para que fosse levantado o "boycot". E com isso não fazia nenhum favor, porquanto, se conseguiu aquella victoria sobre a Brahma, deve-a principalmente á acção do proletariado. E a victoria dos graphicos agora em luta está nas mãos do proletariado, como esteve a luta do Centro contra a Brahma. Por isso, eu garanto-lhe que o Centro Cosmopolita não se esquecerá do apoio que teve, para garantir a sua contribuição nesta e em qualquer luta futura, em que se venha empenhar qualquer corporação".

Aproveitando a opportunidade, indagamos se "A Internacional" tinha dado a sua contribuição material ao movimento dos graphicos. Informaram-me, nessa occasião, de que já se havia feito e o que se pretendia fazer. A corporação contribuiu e contribuirá até o fim da luta, assim como a Associação já se manifestou. Ha todavia, um certo receio de represalia da parte da policia que está vigilante para engaiolar todos aquelles que se mostrem sympathicos ao movimento. E a directoria da "A Internacional", já foi parar na policia por causa disso...

Essas são as impressões que colhemos aqui. Os graphicos, todavia, estão confiantes e de qualquer modo não arredarão um passo na attitude q'e assumiram. Nem mesmo esses boatos, que, a se positivarem, poderiamos qualificar de monstruosos, lhes abalam o animo."

CENTRO COSMOPOLITA

Aos associados

O Centro Cosmopolita distribuiu o seguinte manifesto:

"Companheiros: Nestes ultimos dias, individuos cuja mentalidade representa os interesses da burguezia dentro da nossa corporação, tem espalhado uma série de calumnias contra a directoria do Centro Cosmopolita, utilizando-se para isso do emprestimo feito aos grevistas graphicos de São Paulo.

Que visam esses elementos com essa campanha? Simplesmente isto: a desmoralização do Centro Cosmopolita, e que rende applausos da burguezia, especialmente dos grandes industriaes graphicos de S. Paulo, tendo a frente Matarazzo & Comp.

Que representa o emprestimo que o Centro Cosmopolita fez aos graphicos de S. Paulo em greve? Primeiro, um dever de solidariedade para com seus irmãos de luta e de soffrimento, ao qual nenhuma organização de trabalhadores conscientes se poderá negar.

Segundo, com esse emprestimo o nome do Centro Cosmopolita expandiu-se por todo o Brasil e mesmo internacionalmente, como uma organização de trabalhadores conscientes que sabem cumprir com seus deveres de classe.

Por certo que os capitalistas, principalmente Matarazzo & Comp., não gostaram; mas isso só prova o seguinte: que o Centro Cosmopolita, auxiliando os graphicos agiu acertadamente.. E aquelles que após ser approvado esse auxilio, pretendem ainda oppor-se ao mesmo, levantando calumnias contra a directoria, devem ser classificados de gramophones da burguezia dentro da organização.

Seus actos e o papel ridiculo de defensores da burguezia dentro de uma organização de trabalhadores, é por demais vergonhoso e humilhante!...

Companheiros! O dever dos trabalhadores conscientes é ser unidos; um por todos e todos por um.

E' assim que pensa a nossa collectividade e é assim que ella tem agido.

A historia do Centro Cosmopolita, unido sempre aos demais trabalhadores, dá-nos innumeras provas disso. O Centro Cosmopolita nunca recuou em nenhuma luta, nem nunca até agora, negou solidariedade a seus irmãos. E para que agora recue e negue essa solidariedade, terão primeiro que annullar sua historia, e transformal-o em uma succursal dos capitalistas!

Mas isso não conseguirão os senhores gramophones da burguezia! A consciencia dos associados do Centro Cosmopolita não permittirá que elles levem á pratica taes intentos. Antes disso teriam de baixar nossa bandeira e pôr em seu logar um crepe de luto, como significação de que a consciencia dos associados do Centro Cosmopolita morrera!

Companheiros, avante pois!... Para trás aquelles que estão unidos á burguezia e desejam a derrota dos heroicos trabalhadores graphicos de S. Paulo, em greve!...

Pelo engrandecimento do Centro Cosmopolita!

Pela União dos trabalhadores!... — A directoria".

HA ESPERANÇAS QUANTO AOS BONS RESULTADOS DA CONFERENCIA DE PERITOS

O exmo. sr. Presidente

"A 1º de dezembro, veio (o cruzador "Rio Grande do Sul") ao Rio receber o exmo. sr. presidente, que, no mesmo dia, assistiu ás provas de tiro, a longa distancia, do encouraçado "Minas Geraes".

(Da mensagem do presidente da Republica).

PARIS, 5 — (Havas) — O "Journal" critica vivamente a reducção enorme nas cifras das reparações, pedida á commissão de peritos e accrescenta: "A solução reduzindo de um terço o total das reparações é de todo inacceitavel; os americanos parecem irreductiveis nos seus propositos mas elles proprios hão de reconhecer que não ficarão em posição muito agradavel pedindo novos sacrificios aos Alliados".

PARIS, 6 — (Havas) — Entre os membros do Comité de Peritos das Reparações, volta a manifestar-se certa esperança de que a assembléa chegue finalmente a accordo quanto ao numero, e as cifras das annuidades a serem pagas pelo Rei. E' essa, alias, a opinião do presidente do Comité, que está desenvolvendo todo o seu esforço no sentido de aplainar as difficuldades e facilitar a tarefa.

BERLIM, 6 — (Havas) — Falando na ultima sessão de conselho dos funccionarios populistas, sobre a situação financeira do Reich, o ministro de Estrangeiros, sr. Stressmann, declarou que, na sua opinião, era indispensavel o restabelecimento das finanças e lançamento de um grande finanças e lançamentos de um grande emprestimo liberto de toda e qualquer tributação.

PARIS, 6 — (Havas) — Serão distribuidos amanhã aos peritos das reparações, o memmorando Young e a nota em que o dr. Schacht formula as reservas da delegação do Reich.

O exame desses documentos será feito préviamente em separado pelos delegados, devendo a discussão geral ser iniciada terça-feira.

Não é ainda conhecida a forma de repartição das reparações previstas pello memmorando, nem se sabe se o plano comporta o reembolso das despesas de occupação do exercito americano ou autoriza os pagamentos prioridade.

Assegura-se, porém, que na hypothese menos favoravel, o saldo liquido corresponde á parte da França sendo sensivelmente superior a 40 bilhões de francos, apesar desta cifra não attingir a somma que o sr. Young julga necessaria para permittir a amortização da divida interna franceza, de cerca de 50 bilhões.

Resta, pois, encontrar o meio de concluir um accordo, quer pelo aproveitamento de parte dos lucros eventuaes do Banco Internacional de pagamentos, quer mediante novos arranjos entre os interessados.

Berlim, 6 — (A. B.) — As noticias de Paris, onde se tem reunido a Conferencia dos Peritos, são agora mais animadoras, accentuando-se a possibilidade de accordo a respeito da fixação do total das reparações a ser ainda pago pela Allemanha.

Afigura-se bem encaminhada a proposta contida no plano que foi elaborado pelo delegado dos Estados Unidos, sr. Owen Young, que estipulou em 37 as annualidades, quando os alliados pretendiam que ellas fossem em numero de 58.

Entre os membros da Conferencia já se visiumbra uma maioria favoravel ao plano Owen Young.

OS QUE GOSTARAM DA MENSAGEM DO SR. WASHINGTON LUIS

Foram dirigidos ao sr. Washington Luis, os seguintes telegrammas:

BELLO HORIZONTE — Permitta vossa excellencia apresente calorosas felicitações pela impressão deixada sua mensagem, tão confortadora aos que se interessam pela prosperidade do Brasil. Com a segurança da minha solidariedade, aceite v. ex., as mais cordiaes saudações. — Mello Vianna, vice-presidente da Republica.

RIO — Leitura mensagem v. ex., mormente capitulos situação financeira, funccionalismo publico, enchem de animação e confiança todo brasileiro, despeito felizes destinos nossa Patria, confiados no presente ao sabio e patriotico governo de vossa excellencia. Tenho a honra de apresentar attenciosas saudações. — Alfredo Sá, vice-presidente de Minas Geraes.

SANTA THEREZA, Estado do Rio — Tendo terminado attenta leitura da mensagem que v. ex. apresentou este anno ao Congresso Nacional, cumpro prazeirosamente, o dever de manifestar ao eminente chefe da Nação Brasileira os mais calorosos applausos pelo extraordinario esforço fartamente productivo de administração e de alta politica governativa que essa mensagem revela, menos nas suas palavras do que nos seus amplos e claros elementos de informação. Permitta, assim, v. ex. que me congratulando com o nobre amigo apresente cordiaes cumprimentos ao preclaro presidente da Republica. — Manoel Duarte.

NATAL — Congratulando-me com v. ex. pela situação financeira do paiz demonstrada na importante mensagem dirigida ao Congresso Nacional, attestado da elevada e patriotica orientação politica e administrativa de v. ex.. Respeitosas saudações. — J. Lamartine, presidente do Estado.

SÃO PAULO — A directoria do Banco de São Paulo tem a subida honra de congratular-se com v. ex. pelos brilhantes resultados consignados na mensagem presidencial hontem apresentada ao Congresso Nacional e através dos quaes, irretorquivelmente se affirma a efficiencia da acção patriotica do governo de v. ex. na progressiva restauração das nossas finanças e no feliz encaminhamento dos nossos grandes problemas economicos. Respeitosas saudações. — Altino Arantes — Antonio Palmieri — Alvaro Souza Queiroz — Ralpho Pacheco.

SÃO PAULO, 5 — Terminada a leitura da mensagem que vossa excellencia acaba de enviar ao Congresso Nacional, attestado do patriotismo e da segurança com que vossa excellencia impulsiona a nossa prosperidade economica e financeira, e aperfeiçoa a educação civica do nosso povo, demonstrando o seu poder e dando-lhe a consciencia de sua força, apresento-lhe effusivas felicitações pelos resultados já colhidos na grande obra administrativa com que visa o engrandecimento do Brasil e da Republica. Attenciosas saudações — Julio Prestes.

MAIS OUTRO!

Sempre a LOTERIA DO ESPIRITO SATNO

Aos srs. José Pedro e José Negrei, respectivamente, residentes ás ruas Buenos Aires n. 330 e Alfandega numero 284, possuidores do bilhete numero 2746 da extracção de 22|4|29, a Companhia Loteria do Espirito Santo, pagou o premio de 50 contos, que coube áquelle bilhete, sendo 9|10 ao primeiro e 1|10 ao ultimo.

O RIGOR DOS PRINCIPIOS ALLEMÃES EXTINGUIU A MENDICIDADE

A unica nação que não possue mendigos é a Allemanha, tendo decretado uma lei rigorosa contra elles, á qual é integralmente cumprida.

Assim, aquelle que é surprehendido a mendigar, se é util para o trabalho e a elle se negar, é punido sem contemplação. Sendo velho ou invalido é rigorosamente internado em asylo.

Mesmo na mais humilde aldeia allemã, ha albergues nocturnos para recolher os necessitados de trabalho.

As camaras municipaes fazem convites aos municipes para que não dêem esmolas, tendo collocados á entrada das povoações letreiros com os seguintes dizeres:

"Todo o viandante necessitado encontrará alimento e asylo no albergue dos pobres, em troca do que lhe exigem determinadas horas de trabalho.

Inutil seria accrescentar que este systema tem produzido excellentes resultados.

Os que não são mendigos de profissão, recuperam o amor ao trabalho, deixando-se ficar pelas aldeias; outros, porém, ao ouvir a palavra trabalho, desapparecem.

COLHIDO NA VESPERA POR UM AUTO, FALLECEU HONTEM NO P. SOCCORRO

Um automovel que na tarde do domingo ultimo, corria pelo largo da Gloria, atropelou, ferindo gravemente, um individuo desconhecido, de cor branca, apparentando 40 annos de edade, que soffreu fractura da base do craneo.

Removido para o Posto Central de Assistencia, onde recebeu os curativos de urgencia, sendo em seguida internado no Hospital de Prompto Soccorro, onde deu entrada em estado de "shock".

Pela manhã de hontem, veiu a fallecer o infeliz, sendo o seu cadaver removido para o necroterio do Instituto Medico Legal.

Quanto á sua identidade se soube, apenas, chamar-se Gustavo Machado. Trajava elle terno preto e calçava sapatos da mesma côr.

REALIZARAM-SE, DOMINGO, EM TODA A FRANÇA, AS ELEIÇÕES MUNICIPAES

PARIS, 5 — (Havas) — Estão sendo realizadas com absoluta calma, na capital, suburbio e provincia, as eleições municipaes.

O presidente Doumergue foi esta manhã, cumprir o seu dever de cidadão.

O ministro do Interior Tardieu, foi tambem esta manhã, a Belfort, para o mesmo fim, regressando logo depois a Paris.

PARIS, 5 — (Havas) — Nas eleições municipaes hoje realizadas nesta capital e provincia, o ministro dos Trabalhos, sr. Forgeot, foi eleito por Anglure, no Marne.

PARIS, 6 — (Havas) — As eleições para renovação dos conselhos municipaes proseguiram, hontem, á tarde, com toda a ordem e tranquillidade. A' proporção que iam sendo conhecidos os resultados, eram affixados cartazes multicores, deante dos quaes estacionavam grupos compactos e enthusiastas de eleitores, que acompanhavam ansiosos os progressos dos respectivos candidatos. A's 18 horas, encerrou-se o escrutinio. A apuração do pleito começou, tanto nesta capital, como no interior, ás 20 horas. Os nomes dos eleitos foram em seguida proclamados, debaixo de calorosos applausos dos respectivos partidarios.

O unico incidente até agora registrado deu-se em Generac, no Departamento de Gard, onde um grupo de exaltados quebrou as urnas e rasgou cedulas eleitoraes, provocando sério conflicto, que sómente terminou com a intervenção energica da policia. Foram effectuadas diversas prisões.

PARIS, 6 — (Havas) — A ultima estatistica publicada pelo Ministerio do Interior, annuncia os resultados das recentes eleições municipaes, em 640 das 771 communas de mais de 5.000 habitantes, que representam o total do eleitorado da provincia. Das informações officiaes decorre que estão definitivamente eleitos os candidatos a 225 cadeiras. As 385 cadeiras restantes serão objecto de novo escrutinio, mas, ha, nestas ultimas, uma maioria já apurada de 130 logares.

A representação dos partidos nos conselhos já eleitos definitivamente ou com maioria assegurada é a seguinte:

Partidos republicanos: total dos eleitos: 61; perdeu 1; republicanos da esquerda: total dos eleitos: 65; ganharam 6; republicanos radicaes: 20; ganhou 1; radicaes socialistas: total dos eleitos: 111; perderam: 3; republicanos socialistas: total dos eleitos: 16; ganhou: 1; socialistas: total dos eleitos: 91; perderam: 5; communistas: total dos eleitos: 13; ganhou 1; tres duvidosos; conservadores: total dos eleitos: 5; não houve alteração.

PARIS, 6 — (Havas) — Varios grupos de elementos communistas tentaram organizar uma manifestação em frente ao edificio do jornal "L'Humanité", sendo, porém, impedidos pela policia que os dispersou.

PARIS, 6 — (Havas) — Já são conhecidos 46 resultados definitivos das eleições municipaes.

A physionomia do Conselho pouca alteração soffrerá porque a maioria dos membros foi reeleita.

PARIS, 6 — (Havas) — Commentando o resultado das eleições municipaes o "Journal" escreve que serão pouco sensiveis as modificações na composição dos conselhos das provincias, e que sómente depois das eleições senatoriaes de outubro se podera fazer qualquer prognostico sobre a situação politica em conjunto.

O "Matin" accentua que o pleito decorreu em meio a calma geral, perturbada apenas por pequenos incidentes sem maior gravidade.

E' provavel, ajunta o jornal, que os communistas percam um ou dois assentos em Paris.

Os socialistas soffreram sérias derrotas, sobretudo, em Brest.

No Creusot os radicaes obtiveram ligeiras vantagens.

UM BANQUETE QUE NÃO FOI ADIADO...

BELEM, 5 (A. B.) — Realiza-se, hoje, em Cametá, o grande banquete que as Municipalidades da região do Tocantins, offerecem ao deputado federal Deodoro de Mendonça.

Para participar dessa homenagem, partiram, hontem, de Belem, em navio especialmente fretado, diversos congressistas, industriaes e commerciantes, além de representantes do governador Eurico Valle e altas autoridades.

Plataforma inicial

"O programma governamental do quadriennio em curso continu'a a desenvolver-se com prudencia, com segurança e com tenacidade, sem que nelle nada tivesse sido abandonado ou substituido, o que se reconhece immediatamente, conferindo-se a sua acção com as palavras da plataforma inicial".

(Da mensagem presidencial).

ALEM DE FURTAR 2:500$ DO PAE, RAPTOU UM MENOR DA DA VIZINHANÇA

Orcilio Pereira Nunes, que é filho de um empregado do cemiterio municipal de Inhauma, ha dias desappareceu de sua casa com a quantia de 2:500$000, que furtou de seu pae.

O pae desse rapaz recebeu aquella quantia da Prefeitura, afim de effectuar o pagamento dos trabalhadores e coveiros daquella necropole suburbana.

Orcilio, além de furtar ao pae aquella importancia, carregou tambem com o menino de nome Aristoteles, brasileiro, com 12 annos de edade, filho de Antonio Cardoso Coelho, residente no Posto Telephonico de Inhauma.

O pae de Orcilio apresentou queixa á Delegacia do 19º Districto, apenas, para o effeito de se proceder á apprehensão do dinheiro que porventura seja ainda encontrado em seu poder, porquanto embora se trata de um caso de furto, não cabe, na hypothese, acção penal, movida por effeito de queixa de pae.

Antonio Cardoso Coelho, apresentou queixa, não só á Delegacia do 19º Districto Policial, como á 4ª Delegacia Auxiliar, afim de ser descoberto o paradeiro de seu filho Aristoteles, que se suppõe tenha sido raptado por Orcilio, que, por esse crime, sim, será responsavel.

Condemnado por ter-se apropriado indevidamente

Firmino Augusto de Abreu Lima foi condemnado, hontem, a seis mezes de prisão pelo sr. José Linhares, juiz da 5.ª Vara Criminal.

Firmino, em dezembro do anno passado, apropriou-se, indebitamente, da quantia de quatro contos pertencente aos seus patrões.

As folhas que o Thesouro pagará hoje

Serão pagas, hoje, no Thesouro Nacional, as seguintes folhas: Directoria de Industria Pastoril — Saude Publica — Inspectoria de Obras contra as Seccas — Corpo Diplomatico — Serviço Geologico e Mineralogico — Protecção aos Indios.

SO'
9000 Bilhetes
(Novo Plano)
Inteiro . . 30$000
Decimo. . 3$000
Premio maior
100:000$000
1.100 premios
Amanhã
8 DE MAIO
LOTERIA DO ESPIRITO SANTO

Um auto-caminhão tombou numa curva da Avenida Automovel Club, sahindo feridos o chauffeur e quinze operarios que nelle viajavam

Pela manhã de hontem, occorreu na Avenida Automovel Club, proximo á estação do Engenho de Dentro, um desastre de consequencias lamentaveis.

Um auto-caminhão, pertencente a Antonio de Almeida Sampaio, estabelecido na rua da Quitanda n. 24, que por ali corria com destino á estação de Terra Nova, dirigido por um chauffeur cujo nome não conseguimos colher, assim como não obtivemos o numero do vehiculo, conduzia 15 operarios, quando, devido á excessiva velocidade, ao fazer uma curva mais fechada, tombou.

Em consequencia da queda, ficaram feridos os seguintes operarios:

Guilherme Bem, de cor parda, brasileiro, com 54 annos de edade, solteiro, operario, residente na Estrada Engenho do Porto s|n., em Merity; Francisco Salvino, de cor parda, brasileiro, com 28 annos de edade, casado, operario, residente na Parada de Lucas, na rua Capitão Cruz n. 99; Antonio Ribeiro, de cor branca, brasileiro, com 28 annos de edade, casado, operario, morador em Cordovil, na rua Barão de Melgaço n. 145; Arthur de Souza, de cor parda, brasileiro, com 22 annos de edade, solteiro, operario, residente em Cordovil, na rua Rego Monteiro, s|n.; Cebonetti José de Oliveira, de cor branca, brasileiro, com 26 annos de edade, solteiro, operario, residente na rua Dr. Sá Freire n. 37; Joaquim Pereira, de cor parda, brasileiro, com 24 annos de edade, solteiro, operario, morador em Merity, na rua Itatiaya n. 36; Honorio Silva, de cor parda, brasileiro, com 32 annos de edade, solteiro, operario, residente em Merity, na rua Itatiaya n. 34; Napoleão Ribeiro, de cor parda, brasileiro, com 38 annos de edade, solteiro, operario residente em Merity, na rua Centenario, s|n.; José de Souza, de cor parda, brasileiro, com 20 annos de edade, solteiro, operario, morador em Cordovil, na rua Rego Monteiro numero 49; Valentino Gama, de cor parda, brasileiro, com 18 annos de edade, solteiro, operario, residente em Merity, na rua Itatiaya n. 9; Candido Silva, de cor parda, brasileiro, com 31 annos de edade, casado, operario, residente em Merity, na rua Centenario, s|n.; Raul Santos, de cor parda, brasileiro, com 23 annos de edade, solteiro, operario, residente na Avenida Suburbana n. 48; Benedicto Ramos, de cor parda, brasileiro, com 23 annos de edade, solteiro, operario, morador em Cordovil; Eurico Braga, de cor parda, brasileiro, com 33 annos de edade, solteiro, operario, reisdente em Merity, na Estrada Rio-Petropolis, e João Wenceslão, de cor branca, brasileiro, com 17 annos de edade, solteiro, operario, residente na rua Lima Barros n. 70.

Todos elles soffreram contusões e escoriações generalizadas, recebendo curativos no Posto de Assistencia do Meyer.

O chauffeur, embora ferido, achou prudente não procurar os soccorros da Assistencia, afim de evitar, por esse meio, contacto com a policia.

Os feridos retiraram-se após os curativos.

Benedicto Ramos, o que mais soffreu, está internado no Hospital de Prompto Soccorro.

Da esquerda para a direita: o dr. Raphael Elba e seu auxiliar e as victimas do auto-caminhão que capotou no Engenho do Matto, Arthur Souza, Candido Silva, Eurico Braga, José de Souza, Valentino Gomes e Honorio Silva

Outras victimas do desastre — Da direita para a esquerda: Raul Santos, Benedicto José Ramos, João Wenceslão, Guilherme Borne, Joaquim Pereira, Simonte José de Oliveira e Antonio Ribeiro

A origem do charleston remonta a dois mil annos

O "charleston" que os civilizados imaginam ter inventado agora, já era dansado ha dois mil annos pelos selvagens de Mangbetu, isto vem provar o adagio que não ha nada de novo sob o Sol. E' o que ficou exhuberantemente provado pelo film tirado pela expedição de automoveis "Citroen", que rasgou o continente negro, de norte a sul, através os arenosos desertos do Sahara e as inexploradas regiões do centro da Africa. Foi um feito temerario, que só profissionaes confiante no valor dos carros conductores, se arriscariam a tentar.

Através paragens aridas e terrenos inhospitos, desvendando os mysterios do continente negro, nos mostra dansas exoticas, bailados estranhos, rituaes surprehendentes, povos de costumes espantosos, tribus nunca vistas, raças que vivem hoje como viviam no tempo dos Pharaos, ha dois mil annos. Tudo isto pode ser visto no extraordinario film "A Cruzada Negra", que o Theatro Phenix começa a exhibir amanhã, em duas sessões, ás 8 e 10 horas da noite. No palco será apresentada novas allegorias de nu artistico e dansas rythmadas por esplendido grupo de Black girls.

Roger Rosenvald

Pelo "Andes", chegou domingo, do norte do paiz, onde fôra em viagem de inspecção e negocios, o estimado gerente da Fox Film do Brasil, sr. Rosenvald, em companhia de sua exma. esposa. Portador das melhores impressões por tudo quanto viu nas agencias do norte, o sr. Roger desenvolveu ainda mais, a extensa cadeia de negocios que a Fox mantem desde a Bahia ao Pará. Ao distincto casal, innumeras foram as pessoas que lhe tributaram os seus votos de feliz regresso.

MOTOCYCLETAS FABRICADAS EM PORTUGAL

LISBOA, 5 (Havas) — Será brevemente inaugurada uma exposição de motocycletas de fabrico nacional.

O crime occorrido no elevador do Cinema Gloria

SERA' JULGADA, HOJE, A APPELLAÇÃO DA DECISÃO QUE ABSOLVEU, UNANIMEMENTE, O ESCRIVÃO SERRADO

Acha-se, na pauta, para ser julgado, hoje, na Primeira Camara da Côrte, o recurso de appellação interposto da sentença do Tribunal do Jury, que absolveu, por unanimidade de votos, o escrivão Pedro Serrado, que matou Djalma Leal, o anno passado, na porta do elevador do Cinema Gloria. Será relator do recurso o desembargador Moraes Sarmento, fazendo parte da turma os desembargadores Vicente Piragibe e Arthur Soares de Moura. A appellação será sustentada pelo sr. Edmundo Bento de Faria, procurador, interino, do Districto, devendo sustentar a sentença do Jury o sr. Evaristo de Moraes e Bulhões Pedreira.

A Leopoldina concede abatimento de fretes

Pelo ministro da Viação, foi approvado, hontem, o abatimento de 20 % feito pela Leopoldina Railway, a titulo de experiencia, sobre os fretes de cerveja, sabão, banha, oleo lubrificante, carne secca, feijão, arroz, farinha de trigo, farinha de mandioca e saccos novos vasios, quando despachados em vagão completo desta capital para Campos, bem como a fixação de 25$ por tonelada, excluidas as taxas accessorias, do frete de gazolina e kerozene, expedidos daqui ou de Nictheroy para a referida cidade fluminense.

O ministro approvou ainda a reducção feita pela companhia, a partir de 1 de fevereiro ultimo, para 40$ por tonelada do frete de cadeiras procedentes de Cachoeiras para esta capital.

Designações nos Telegraphos

O director geral dos Telegraphos designou Euclydes Augusto de Almeida para encarregado interino da 2ª secção do Ceará, Deocleclo Ripper e Eurico Fonseca, para encarregados das linhas sul e interior do Espirito Santo e Ubaldino de Oliveira e Bráulino Ribeiro da Silva, para encarregado e auxiliar, respectivamente, das linhas norte desse Estado.

Burlou a lei de expulsão

Contra Daria Morales Valdez, foi, ha tempos, instaurado processo na policia e consequente no Ministerio da Justiça, afim de ser expulso do paiz, por ser mesmo pernicioso á ordem publica.

Sabedor desse procedimento por parte das nossas autoridades, Morales Valdez apresentou-se ao ministro daquella pasta, pedindo que, ao invés da expulsão, elle preferia embarcar para sua patria espontaneamente.

O ministro concordou.

O expulsando tomou passagem com destino á Hespanha, desembarcando, entretanto, no porto de Recife.

A policia daquella cidade conseguiu prender o burlador, sendo elle processado perante a justiça federal.

O juiz substituto da secção de Pernambuco pronunciou o extraditando e o juiz federal o despronunciou, por não estar provado nos autos que Valdez fôra expulso do paiz.

O processo veiu em grão de recurso para o Supremo Tribunal Federal que, hontem, confirmou a decisão do juiz substituto, por ter o procurador geral da Republica, ministro Pires e Albuquerque, apresentado os documentos probantes da expulsão.

O ministro relator, Rodrigo Octavio, attendendo a que o ministro Pires e Albuquerque, apresentando provas de que Morales, effectivamente, fôra expulso, julgou inexistente o motivo que serviu de base do despacho de primeira instancia, isto é, por falta de provas da expulsão, e reformou a sentença, para restabelecer a decisão do juiz substituto pronunciando o accusado.

No desenvolver do seu voto o ministro Rodrigo Octavio teve ensejo de affirmar que, embora reconhecendo a necessidade da regulamentação das expulsões após a reforma da Constituição Brasileira, deve ser observada a lei anterior sobre o assumpto, excepto em pontos que ferirem á Constituição.

Esse foi acompanhado pelos ministros presentes, excepção feita ao sr. Geminiano da Franca.

S. ex., por occasião de proferir seu voto, justificou, inicialmente, o ponto de vista, no não admittir que os decretos de expulsão sejam lavrados pelo ministro da Justiça.

S. ex. citou varios autores, entre elles Ruy Barbosa, corroborando sua opinião.

O RIALTO VAE EXHIBIR UMA EXTRAORDINARIA PELLICULA CULTURAL DA «UFA» INTITULADA «AMOR E NATUREZA»

De tempos a tempos o famoso Programma Urania apresenta ao nosso publico um trabalho scientifico da poderosa empresa allemã cujas realizações culturaes são universalmente conhecidas como a ultima palavra na revelação do progresso da sciencia.

Este é o meio de interessar os estudiosos na observação de todo valiosa dos phenomenos que regem a criação do mundo e a formação do homem, visto que nem a todos é dado a sorte folhearem as obras didaticas que tratam pormenorisadamente do assumpto.

"Amor e natureza" é um film de toda a utilidade e trabalhado com alto senso philosophico, embora a sua tessitura fosse idealizada com a maxima preoccupação de agradar a todo o mundo, sem ferir a crença religiosa e sem ir de encontro ás theorias scientificas.

Confeccionado sob a direcção geral do celebre artista Ernst Krieger e fiscalizado pelo espirito arguto de realizadores scientificos como os drs. Ulrich Schulz, Wolfram Junhans e Willy Achsel, este empolgante film allemão teve a collaboração de meia duzia de sabios allemães que, durante varios annos, empregaram esforços inauditos para apresentar uma obra maravilhosa como realmente é "Amor e natureza".

Pouco a pouco mostraremos aos nossos leitores as bellezas desta producção do Programma Urania, que não soffreu o menor corte da censura policial, embora seja uma pellicula cuja exhibição será prohibida aos menores e ás senhoritas.

"O DESPERTAR DE UMA MULHER" DA UNITED ARTISTS, BREVE NO CAPITOLIO

EM QUE VILMA BANKY E WALTER BYRON TEM OS PRINCIPAES PAPEIS

Quando Samuel Goldwyn assentou em filmar o argumento de Frances Marion, "O despertar de uma mulher", pensou que só uma estrella poderia encarnar com verdadeiro brilho o papel principal. Essa artista era Vilma Banky e a ella foi entregue a protagonista da historia. Vilma, realmente, é a interprete ideal para esse papel; sendo muito linda, possuindo um dos mais perfeitos corpos de mulher, em todo o cinema, ella se presta a variedade e mudança de aspectos que o romance toma, em todo decorrer de sua acção. Foi uma victoria brilhante alcançada pela seductora artista hungara que a United Artists vem apresentando em diversos films, desde que aportou aos Estados Unidos e se tornou estrella de seus films.

""O despertar de uma mulher" (The Awakening) é um film que merece a attenção de todos, porque é excellente sob todos os aspectos. Não só o seu argumento é bello e cheio de emoção dramatica; tudo concorre para maior brilho do espectaculo, a belleza de sua estrella, a direcção primorosa de Victor Fleming e a coadjuvação dos demais interpretes como sejam Louis Wolheim e Walter Byron, este na parte de galã.

A United Artists apresentará a nova producção no dia 13 do corrente, no cinema Capitolio, esperando-se um dos mais estrondosos exitos artisticos desta temporada.

"Quatro diabos"

Após o triumpho que coroou de exito "Dansa Rubra", um outro ainda maior surge imponente e bello. E' o grandioso film "4 Diabos", que em 13 do corrente o Pathé Palace exhibirá para gaudio dos amantes da verdadeira arte cinematographica. Murnau, o grande criador de "Aurora", agora com esta pellicula impoz-se ainda mais na admiração dos technicos e de todos os "fans" da arte muda. Janet Gaynor, a pequena grande artista, é bem a doce heroina deste monumento, Mary Duncan é a vampiro moderna que surge bella e diabolica, Charles Morton, varonil e athletico, dentre em breve dominará todos os corações femininos; Nancy Drexell, a meiga loirinha é uma revelação; Barry Norton, o latino querido, e Farrell Macdonadl, attinge o apogeu de sua carreira gloriosa!

O entrecho de "4 Diabos" é a vida dos simples! Os seus interpretes encontramos todos os dias! Cruzamos as ruas, andamos e cumprimentamos-lhes a qualquer instante! E a vida assim, vivida na tela, são bem as nossas sombras, as nossas proprias imagens que vemos desfilar aos nossos olhos! E no silencio amigo, na escuridão evocadora, olhamos e sentimos que na verdade, "4 Diabos" entra em nossas almas como uma noite confortadora, como uma revelante pellicula da nossa propria vida. E assim a Fox cumpre o que prometteu, exhibir sempre os melhores films que saem dos studios de Hollywood!

WILLIAM HAINES! WILLIAN HAINES PARA ALEGRIA DE TODO MUNDO!

ELLE VAE APPARECER EM "LARAPIO ENCANTADOR, DA METRO GOLDWYM MAYER, NO GLORIA

William Haines — quando elle apparece, fica em festa a sensibilidade alegre de todos, de toda a gente! William Haines é o "camarada de todos nós", é a maior exteriorização da juventude sã e dynamicamente jovial que o cinema americano até hoje offereceu. William Haines, o heroe deliciosamente humoristico, naquelle seu estylo proprio, de "O Petulante", "Don Piratão", e, mesmo, de "Fazendo Fita", é hoje um dos grandes nomes do elenco da Metro Goldwyn Mayer, e o seu nome, hoje, é motivo para realização dos maiores exitos, porque elle conseguiu tornar-se querido de todos, conseguiu tornar-se uma figura que todos tem o maior empenho em ver, não uma, mas muitas vezes, porque elle é a personificação da alegria que vale por um estupendo balsamo.

E William Haines vae apparecer de novo, oh srs. "fans" desse rapaz admiravel! William Haines vae apparecer em "Larapio encantador", mais um seu admiravel desempenho, mais um film estupendo em que elle está como deve estar, numa interpretação em que ha aquelle seu humorismo, e á qual não falta, tambem, uma pequena, mas encantadora emoção sentimental. E' mais um film Metro Goldwyn Mayer que o nosso publico vae admirar encantado, satisfeito.

A apresentação de "Larapio encantador" será feita na proxima segunda-feira, no Gloria.

"Com amor não se brinca"

Lily Damita já empolgou a nossa platéa. Empolgou-a por dois motivos principaes. Convenhamos que a sua belleza e a sua plastica sejam o primeiro motivo de attracção. Não ha quem não queira ver uma mulher bonita, e Lily Damita é dessas cuja formosura attrahe. E, attrahidos pela sua belleza, nós vamos vel-a, quando sentimos em nós uma attracção ainda maior. Já não é pela mulher, mas pela artista! Lily Damita é uma artista maravilhosa, capaz de interpretar todos os sentimentos da mulher. Ella fez uma serie de films na Europa, e em todos elles ella se revelou essa artista que depois a America do Norte attrahiu, como attrahe todos os grandes astros da tela, para lhes monopolizar, o talento.

Nós a vimos em "Colette", nós a vimos em "Boneca de Paris" e em "Borboleta Dourada", e ainda em "Noite Nupcial". Pois agora vamos vel-a em mais um film dessa serie, adquirida pelo programma Serrador. E' em "Com o amor não se brinca", que nós a teremos. Um film que é ainda do tempo dos seus trabalhos nos studios da Europa, onde o seu temperamento artistico tinha motivos para se espraiar, produzindo os papeis soberbos em que a temos visto.

"Com amor não se brinca" nol-a mostra apaixonada por um joven que a ama tambem. Um caso fortuito, em que ella aquilata mal o caracter de seu namorado, a leva a não querer mais vel-o, e a acceitar a corte que lhe fazia um senhor, de grandes posses, aliás amigo do joven a quem ella amava. E este a carrega para Paris, para que ella se esqueça do outro. Elle lhe abre as portas desse Paris que se diverte. Modas, champagne, jazz... tudo ella experimentou, para esquecer o seu amado. Mas, como "Com amor não se brinca", ella veiu a comprehender que era inutil tudo quanto fazia. O seu coração joven se sentia attrahido por aquelle outro coração tambem cheio de um sangue quente de juventude. E ella volta para elle? Sim, volta, mas depois de mil vicissitudes, que formam o enredo deste drama maravilhoso de belleza, pelo seu thema, como é maravilhoso pela interpretação que lhe dá Lily Damita, secundada por Werner Krauss, no papel do velho millionario, e um joven artista, Egon Jourdan, no de heroe.

"Com amor não se brinca" — digamos aqui, é mais um film considerado "record", pelo Programma Serrador, que vae lançal-o, e nós já estamos acostumados a saber que quando o Programma Serrador colloca essa marca em seus films é por se tratar de uma superproducção. Não o percamos, portanto, no proximo sabbado, no Gloria.

VIDA PROLETARIA

Reuniões de hoje:

Centro Cosmopolita

União dos Trabalhadores em Padarias

CENTRO COSMOPOLITA

De ordem da directoria são convidados todos os socios quites para assistirem a assembléa geral extraordinaria a realizar-se hoje, 3ª feira, 7 do corrente, ás 22 horas, na séde social, á rua do Senado, 215-217.

Ordem do dia:

1º) acta da assembléa anterior;

2º) analyzar e tratar da situação social em face da crise do trabalho na nossa corporação.

3º) julgamento dos ultimos actos e iniciativas da directoria.

Pela directoria, **Americo Ferreira.**

UNIAO DOS OPERARIOS EM CONSTRUCÇAO CIVIL

Convida-se todos os trabalhadores desta industria, socios o unão, a virem assistir a grande assembléa geral, amanhã, 4ª feira, 8 do corrente, ás 19,30 horas.

Nenhum trabalhador deve faltar a esta reunião, na qual trocaremos idéas sobre a atitude a assumir-se em face do movimento actual.

Avante, pois, todos á praça da Republica n. 156, 2º andar.

UNIAO DOS TRABALHADORES EM PADARIAS

Convidamos todos os trabalhadores em padarias, á comparecerem na assembléa geral, que se realiza hoje, ás 18 horas, em nossa séde social, á rua Senhor dos Passos, n. 192, sobrado. Pede-se a todos os companheiros que não faltem a esta reunião. — O 1.º secretario.

UNIAO DOS OPERARIOS METALLURGICOS DO BRASIL

Convido os associados da União a comparecerem a assembléa geral ordinaria a realizar-se no dia 10 do corrente á rua Senador Pompeu n. 246, sobrado.

ORDEM DO DIA

1.º Leitura da acta anterior.

2.º Balancete da thesouraria.

3.º Parecer da commissão fiscal.

4.º Relatorio do delegado ao Congresso Nacional Operario.

5.º A "Classe Operaria".

6.º Assumptos geraes. — O secretario **Orlando Rebello.**

UNIAO DOS OPERARIOS DA INDUSTRIA DE BEBIDAS

Rua General Camara n. 156

São convidados os companheiros associados ou não, a comparecerem na assembléa geral extraordinaria que se realizará na proxima quinta-feira 9 do corrente ás 19 horas. Na ordem do dia constará assumpto de maxima importancia sobre o grupo esportivo e a sua necessidade de desenvolvimento, assim como a approvação da assembléa sobre o dinheiro a ser retirado da "Caixa Economica" para compra de material esportivo, despezas de secretaria e beneficencia.

Dada a importancia da ordem do dia é preciso que todos os companheiros compareçam a esta assembléa que resolverá em definitivo. — O 1.º secretario, **Candido Ribeiro.**

ASSOCIAÇÃO DOS TRABALHADORES DA INDUSTRIA MOBILIARIA

Séde social — Rua Frei Caneca, 4, sobrado — Phone Norte 4588

ASSEMBLE'A GERAL ORDINARIA

A Commissão Executiva convocando para amanhã quarta-feira, 8 de maio, ás 17 horas (5 da tarde), os associados da Associação dos Trabalhadores da Industria Mobiliaria, para participarem da assembléa geral ordinaria, relativa ao mez corrente, espera de todos os convocados a sua presença.

As questões a ser deliberadas são do maximo interesse para a collectividade, como se vê na seguinte

Ordem do dia

I — Leitura da acta anterior;

II — Leitura e discussão do expediente;

III — Esclarecimento da C. E. sobre os trabalhos administrativos effectuados;

IV — Esclarecimento dos representantes no Congresso Operario;

VI — Secção Desportiva Juvenil;

VII — Assumptos geraes.

Camaradas!

O momento é de bastante agitação; e não podemos nesta occasião ficar com os braços cruzados, quando nós os proletarios debatemos com as mais duras privações, até mesmo a fome.

Camaradas, não devemos retroceder um só instante nas nossas reivindicações de trabalhadores conscientes.

Camaradas, não devemos shrdlT..em

Avante, pois, companheiros, nas lutas a iniciarmos, e de solidariedades com a Confederação Geral do Trabalho podemos contar com todo apoio das massas, e num só bloco de solidariedade proseguir para a luta final.

Avante, pois!

Todos á Assembléa!

Pelas nossas conquistas!

Viva a Confederação Geral do Trabalho!

Viva a A. T. I. M.!

Rio de Janeiro 8|5|29. — **A Commissão Executiva.**

UNIAO DOS OPERARIOS EM FABRICAS DE TECIDOS

Séde: Rua Camerino n. 66 — Sob. Tel. N. 5754

Em reunião effectuada em 4 do corrente, com grande numero de operarios da Fabrica Minerva, ficou nomeada uma commissão para estudar um augmento de 30 % sobre a tabella uniformizada, em virtude de não estar sendo cumprida sendo o augmento extensivo aos diariastas e mais camaradas.

Reunião de directoria: Pede-se a todos os membros que compareçam para se reunirem hoje, ás 19 horas. — **A. Cardoso**, 1.º secretario.

BLOCO OPERARIO E CAMPONEZ

Praça da Republica n. 40 — 1.º andar

Compareçam com a maxima urgencia, na séde do Bloco Operario e Camponez das 14 1|2 ás 15 1|2 horas, em qualquer dia util, para dar entrada em seus processos, os seguintes companheiros:

Augusto Silva, Joaquim Nunes Alves, Manoel Gomes, Pedro Alves dos Santos, Braulio Ramos, Arlindo Sebastião da Costa, Manoel de Oliveira, Miguel Ribeiro de Almeida, José Cardoso de Sá, Manoel Missias, João Fernandes de Oliveira, Jacy Pires da Silva, Antenor Bento Monteiro, Antonio da Costa Santos, Francisco Cruz, Manoel Anacleto Ferreira, Abdon de Lima Torres e Casemiro Gomes da Rocha Nascimento.

Nota — O prazo para entrarem com os processos eleitoraes, foi prorogado até 31 de maio. — **O encarregado do alistamento.**

ALERTA!... OPERARIOS EM FABRICAS DE TECIDOS

Camaradas, fui assistir uma reunião da União dos Operarios em Fabricas de Tecidos, á convite de seu presidente Manoel I. de Castro, e observei ás suas tendencias idéologicas que pendem mais para o reformismo, isto é, collaboração de classe. Não me manifestei na occasião para não cair nas iras de seu odio, resolvi publicar esta, para denunciar a manobra repugnante de Manoel I. de Castro contra á corporação textil.

1.º Qual devia ser a corrente politica que a União devia seguir?

Neste ponto manifestaram-se alguns companheiros, que não conhecem, a favor do Partido trabalhista, partido tapeador das massas trabalhadoras.

Eu poderia citar muitos casos sobre esta arapuca da Liga das Nações, limitar-me-ei a dizer ao proletariado que este partido fez união segrada com a burguezia na occasião da guerra de 1914, prejudicando assim profundamente os interesses da massa proletaria que até hoje paga moral e material um tributo collossal sobre os generos indispensaveis ao nosso lar.

2.º Falou-se em desligar a União da F. S. R. R. por não constar no livro de actas a rectificação da filiação ao organismo Central. Esqueceram-se de examinar o livro Caixa, ahi estão ás contribuições mensaes á F. S. R. R.

3.º Falou-se em uma Federação Nacional, de associações, dirigida por confusionistas, eu desde já faço uma idéa da Federação impagavel que sairá de um conjunto deste quilate.

Sááâe...

Um que infelizmente votou e cabalou para Manoel I. de Castro.

"ABRE TEUS OLHOS, TRABALHADOR"

O camarada que tiver um exemplar do folheto "Abre teus Olhos, Trabalhador", 2.ª edição, de 1925, fará o favor de leval-o á séde do Bloco Operario e Camponez.

MARITIMAS

A COMMISSÃO DE TARIFAS, REUNIU-SE HONTEM

Como em todas as segundas-feiras, a Commissão de Tarifas, composta de directores das nossas empresas de navegação e representantes do governo, reuniu-se hontem, discutindo, ventilando e approvando varios assumptos de grande interesse para os nossos meios commerciaes maritimos.

NOVO COMMISSARIO DO "CAMPOS SALLES"

Acaba a directoria do Lloyd de nomear commissario do "Campos Salles", recentemente chegado dos estaleiros europeus, o sr. João Belmiro dos Santos, funccionario que se vem recommendando, successivamente, no exercicio dessas funcções, na frota da casa. O commissario Belmiro que, no "Manáos", de onde se transportará para o "Campos Salles", só fez acreditar, perante aos viajantes da costa do paiz, a empresa e o seu proprio nome, de certo, nessa nova unidade, demonstrará as mesmas qualidades.

NOVOS CTES. DO "CAMPO SALLES" E DO "CTE. ALCIDIO"

A directoria do Lloyd, por conveniencia do serviço transferiu do "Cte. Alcidio" para o "Campos Salles" e, deste para aquelle, respectivamente os capitães Euclydes Basilio e Brandão.

COMMISSARIO MARCIAL FRAZÃO

A directoria do Lloyd acaba de mandar desembarcar, do "Campos Salles", o sr. Marcial Frazão, funccionario antigo e dos mais dignos da casa.

Certamente, a directoria só teve essa atitude, "por conveniencia de serviço", o que quer dizer que, em breve, aproveitará o referido funccionario.

De outra fórma, não atinamos com a resolução da mesma, desembarcando o commissario Frazão, justamente no momento em que os srs. directores do Lloyd estão empenhados em levantar, a casa, material e moralmente.

O sr. Frazão é um dos poucos, dos milhares de servidores do Lloyd, que tem a folha corrida em branco...

Emfim, esperamos que a directoria em questão, dentro da justiça com que, em tudo, vem administrando a casa, se lembre de que essa justiça, agora, no caso em questão, terá a maior opportunidade.

O "ARAÇATUBA" CHEGARA' A' TARDE

O paquete "Araçatuba", segundo nos informaram na directoria do Lloyd Nacional, a que pertence, devido ao máo tempo reinante no sul, só chegará, hoje, á tarde, ao Rio.

Assim, de regresso a Porto Alegre e escalas, deixará este porto na proxima sexta-feira, ás 13 horas, desatracando do armazem 11.

Essa unidade, informam-nos, vem repleta de viajantes de destaque social.

OFFICIAES QUE PARTEM

Para os Estados Unidos, pelo paquete "Alegrete", partem hoje, ás primeiras horas da manhã, os seguintes officiaes: cte. Francisco José da Rocha; capitão Tito Evangelista; chefe de machinas, José Fr... nio dos Anjos; commissario, Antonio Carvalho; nauticos: Joaquim Ferreira Guerra e Walter Calvert; radios: Agostinho Barbosa e João Santos Netto.

Foram reintegrados na posse varios carros de "Industrial Acceptance Corporation"

O advogado Luiz Lyra, por parte da "Industrial Acceptance Corporation of South America", requereu, hontem, ao juiz da 1.ª Vara Civel, a reintegração de posse de varios automoveis "Osdmobile"; "Pontiac" e "Dodge Brothers", que se achavam com Raul Drumond, quando pertenciam, por força de contratos, pagos, á supplicante.

O juiz Frederico Sussekind, concedendo mandato, mandou citar o supplicado para, na primeira audiencia, assignar prazo para a contestação.

AS IRRADIAÇÕES DE HOJE

RADIO SOCIEDADE DO RIO DE JANEIRO

12 horas — Hora certa — Jornal de meio dia — Supplemento musical até 13 horas.

17 horas — Hora certa — Jornal da tarde — Supplemento musical.

17 horas e 15 minutos — Quarto de hora infantil pela srta. Stella Velloso.

18 horas — Informações commerciaes, especialmente para o interior do paiz.

18 horas e 50 minutos — Transmissão em radiotelegraphia do programma a ser executado amanhã no studio da Radio Sociedade do Rio de Janeiro.

19 horas — Hora certa — Jornal da noite — Supplemento musical — Discos.

20 horas e 30 minutos — Programma especial de discos Brunswick.

21 horas e 15 minutos — Ephemerides brasileiras do barão do Rio Branco — Notas de sciencia, arte e literatura — Concerto radio — Jornal — Ultimas noticias do dia — Commentarios — Notas de interesse geral — Concerto no studio da Radio Sociedade do Rio de Janeiro, com o concurso da professora Anna de Albuquerque Mello, srs. Paulo Rodrigues, Henrique Ruiz e professor Mario de Azevedo, com o seguinte programma:

I — Solo de piano — Professor Mario de Azevedo.

II — A. Nepomuceno — Cantigas — Sr. Paulo Rodrigues.

III — a) Girandelli — Oh! Primavera; b) Birandelli — Il Pretalli — Canto, sra. Anna de Albuquerque Mello.

IV — a) Guetare — Mi Nina; b) Ponce — A la Arilla del Palmar — Canto, sr. Henrique Ruiz.

V. — Kinsmann Benjamin — Ballada medieval — Sra. Anna de Albuquerque Mello.

VI — Solo de piano — Professor Mario de Azevedo.

INTERVALLO

VII — a) A. Vianna — Maria; b) R. Mendonça — Teu Olhar — Canto, sr. Paulo Rodrigues.

VIII — H. Dornellas — Encantamento — Sra. Anna de Albuquerque Mello.

IX — X. X. — Quiere-me mucho. b) La Calle — Amapolla — Canto, sr. Henrique Ruiz.

X — a) — H. Dornellas — Violas; b) — H. Dornellas — Saudades — Canto, sr. Paulo Rodrigues.

XI — A. Nepomuceno — Coração indeciso — Sra. Anna de Albuquerque Mello.

XII — a) Barrera — Granadinos; b) Padilla — Princesita — Canto, sr. Henrique Ruiz.

XIII — Solo de piano — Professor Mario de Azevedo.

SOCIEDADE RADIO EDUCADORA DO BRASIL

Das 18 ás 19 horas — Programma de discos variados.

Das 20.30 ás 21 horas — Programma de discos Pariphon.

Das 21 ás 21.15 minutos — Programma especial de discos.

Das 21.15 em deante — Programma irradiado do nosso Studio. Este programma nos foi gentilmente offerecido pelo nosso amigo, apreciado violãonista Glauco Vianna.

Tomarão parte nesta audição as srtas. Elisa Coelho, Lucy Campos, Mariannita Amarante, a sra. Ernestina Ramires, e os srs. Glauco Vianna (violão); Mozart Bicalho (violão), e Randoval Montenegro (piano).

O Studio e a Secretaria da Sociedade Radio Educadora do Brasil acham-se abertos das 16 horas em deante, na rua Treze de Maio n. 44, 2 andar. Telephone: Central 1053.

Negado, pelo Supremo Tribunal Federal, o habeas-corpus a um dos implicados no desfalque do Banco do Brasil

Em sessão de hontem, o Supremo Tribunal Federal negou, por unanimidade de votos, o "habeas-corpus" impetrado a favor de João Arruda negociante, que se acha preso e processado como envolvido no ultimo desfalque havido no Banco do Brasil ag.ndo com o coronel Adolpho Luiz de Carvalho, cujo descaminho de dinheiros importou em 900 contos de reis.

Relatou o caso o ministro Rodrigo Octavio, que entendeu não ser manifesta a incompetencia do juizo, conforme allegou o impetrante da medida.

Assim, o processo proseguirá na 3ª Vara Federal.

Pode continuar affastado do cargo

Pelo director geral do Thesouro Nacional foi concedida permissão para continuar afastado, por mais tres mezes, do exercicio de seu cargo, ao collector da 1.ª Collectoria de Rendas Federaes, em Torre, no Estado de Pernambuco, Wenceslão Ferreira Tavares Lima.

Inaugurou-se, hoje, a grande exposição dos carros "Citroen"

A Missão Commercial "Citroen", de passagem por esta capital, levará hoje a effeito, um acontecimento que não só interessará ao mundo automobilistico, como ás classes em geral. Sob seus auspicios, será inaugurada solennemente das 17 ás 19 horas, no Casino Beira-Mar, a exposição dos ultimos modelos de viaturas daquella marca, que tanto se vêm impondo no mercado mundial.

A' sessão de inauguração, prometteram o seu comparecimento os srs. ministro da Agricultura e o embaixador da França.

As resoluções de hontem do Tribunal de Contas

Em sessão de hontem, o Tribunal de Contas resolveu o seguinte: ordenar o registo da distribuição do credito de 210:000$000, á Delegacia Fiscal do Thesouro Nacional no Pará, para despesa da Estação Experimental de Fracoaterra, para pagamento de differença de vencimentos ao 2.º tenente graduado, armeiro, João Gonçalves Serpa; ordenar o registo dos contratos entre o Corpo de Bombeiros e as firmas Willy Bonghoff e Bruno & C., para fornecimentos entre a Administração dos Correios de Santa Catharina e Eduardo Otto & C., para arrendamento do predio destinado á Administração, entre a Directoria Geral dos Correios e José Gomes Pereira para arrendamento, destinado á agencia postal de Borda do Matto, nesta capital, entre a Repartição Geral dos Telegraphos e Franklin M. de Lima, para arrendamento do predio destinado á estação telegraphica de S. Gabriel, no Rio Grande do Sul, e Olegario Ribeiro, para arrendamento do predio destinado á agencia telegraphica de Urandy na Bahia; entre o Ministerio da Agricultura e Eurico Luiz Leitão, para prestação de serviços technicos, entre a Assistencia Hospitalar e Barbosa Albuquerque & C., para fornecimento de generos alimenticios: responder affirmativamente á consulta do Ministerio da Fazenda sobre a legalidade da abertura de credito no total de reis 18.733:145$416, sendo .. 410:000$000, em ouro e 18.823:145$000 papel, para fazer face á despesas realizadas em 1928, pelos Ministerios da Justiça, Exterior, Marinha, Guerra e Fazenda, devendo remetter opportunamento ao Tribunal de Contas, copias de demonstração que acompanhou a mensagem presidencial o Congresso Nacional, para o effeito da respectiva escriptura.

Vae servir em Bello Horizonte

O director geral dos Telegraphos removeu o telegraphista Pedro Edmundo Monteiro, de Ibiá, para Bello Horizonte.

MANIFESTAÇÕES OPERARIAS EM STOCOLMO

STOCOLMO, 5 (Havas) — Realizaram-se, hoje, com grande calma, as manifestações de 1.º de maio, que, devido á chuva, tinham sido adiadas.

Tres habeas-corpus julgados prejudicados na 2ª Vara Criminal

Foi julgado prejudicado pelo sr. Barros Barreto, juiz da 2.ª Vara Criminal, o "habeas-corpus" impetrado em favor de Raul Chaves, que allegava prisão illegal por parte do 2.º delegado auxiliar.

Allegando prisão illegal por parte da 3.ª Pertoria Criminal, Antonio Gomes Leira impetrou um "habeas-corpus" no juizo da 2.ª Vara Criminal.

Hontem, o sr. Barros Barreto, respectivo magistrado, julgou prejudicado o pedido.

O mesmo magistrado julgou, tambem, prejudicado o "habeas-corpus" impetrado a favor de Eurico Maggi e Luiz Perri, que allegavam prisão illegal, por parte do 4.º delegado auxiliar.

Pretendiam a extradicção de brasileiros, mas o Supremo Tribunal Federal negou o pedido

O Supremo Tribunal Federal negou a extradicção requerida pelo Uruguay de Jacintho Machado Moreira e Amaral Machado Moreira, por ter ficado provado que os extradictandos são brasileiros.

Conforme se verifica do processo de extradicção, esses individuos são accusados de terem praticado um crime de morte em Quarahy, na fronteira do Brasil com o Uruguay.

A decisão foi unanime.

Inspectoria de Vehiculos

Estão sendo chamados por infracções, os seguintes vehiculos:

Omnibus — Interromper o transito: 13 — 182.

Excesso de velocidade: 16 — 292 — 300.

Passar a frente de outro: 336 — 16 — 116 — 292 — 338 — 157.

Desobediencia ao signal: 156 — 280 — **Autos** — Conduzir passageiros: C. 210.

Contra-mão de rua: C. 1200 — C. 5941.

Excesso de velocidade: 297 — C. 1640 — C. 4123 — 927 — 1509 — 2009 — 2844 — 2965 — 1509 -- 2009 -- 2844 -- 2965 -- 3040 -- 4470 -- 4843 -- 5369 — 8365 — 9850 — 10693 — 11611 -- 11716 — 11777 — 3574 -- 7189 -- 7341 -- 7729.

Desobediencia ao signal: 2322 — 322 — 441 — 44 — 1136 — 1303 — 1483 — 1557 — 1934 — 2056 -- 2551 -- 2580 -- 2852 -- 2921 -- 3637 -- 3955 -- 6171 — 6530 — 7663 — 8419 — 8810 — 8881 — 8063 — 9195 -- 10063 -- 10575 -- 10979 -- 11232 -- 11463 -- 11626 -- 12958 -- 2701 -- 6583 -- 9508.

Desobediencia para ser fiscalizado: 2610 — 2619 — 2348 — 2940 — 8807 — 3122 — 3455 — 8836.

Lanternas apagadas: 358 — 3037 — 7786 — 12542.

Estacionado contra-mão de direcção: 2247 — 2989 — 5407 — 5566 — 6005 — 11334 — 11419.

Descarga livre: 4911 — 9952.

Fazer volta em logar não permittido: 881 — 1840 — 2536 — 6093 — 6333 9901 — 11057 — 11148.

Abandonado: 2769.

Interromper o transito: 2958 — 4654.

Não diminuir a marcha no cruzamento: 3040.

Desobediencia ás ordens de serviço: 3248 — 6907.

Estacionamento em logar não permittido: 3430 — 6862 — 10056 — 12769.

Recusar passageiros: 5625.

Circular para angariar passageiros: 7170 — 9532 — 9532.

Fazer linha dupla: 11089.

Conduzir bagagem: 11411.

UMA DESCONHECIDA COLHIDA E MORTA POR TREM NA ESTAÇÃO DE COSTA BARROS

Foi, hontem, colhida e morta por um trem, na estação de Costa Barros, da Linha Auxiliar, da E. F. Central do Brasil, uma infeliz mulher desconhecida, de côr preta, apparentando 50 annos de edade e trajando pobremente.

A policia do 23º Districto, que teve conhecimento desta funesta occurrencia, expediu guia para ser recolhida ao necroterio do Instituto Medico Legal.

O PROBLEMA OPERARIO NO BRASIL

Pedem-nos a publicação do seguinte:

"Sr. redactor:

Sendo o "Diario Carioca" um jornal liberal, — onde todas as opiniões encontram guarida — espero obter acolhimento em suas columnas para algumas considerações sobre o artigo do sr. Mario Pinto Serva, publicado na edição de domingo desse matutino, sob o titulo "O problema operario no Brasil".

Começa o illustre advogado do voto secreto lamentando que "os trabalhadores brasileiros não se incorporem decisivamente na reacção liberal".

Essa doutrina é excellente para ser pregada pelo sr. Mario Pinto Serva. Nós, operarios e intellectuaes proletarisados, entretanto, embirramos com ella e com todas as reacções.

Em certa altura do seu artigo o sr. Mario Pinto Serva escreveu o seguinte:

"No Brasil tambem não existem classes porque os operarios, com capacidade e força de vontade, rapidamente ascendem á outras classes, não existindo as incompatibilidades que se notam nos velhos paizes da Europa".

No Brasil não existem classes. Mas os operarios, com capacidade e força de vontade ascendem á outras classes... Esse conceito profundo não parece ligeiramente contrario?...

Adeante existe uma outra sentença:

"O problema operario no Brasil não é um problema de classe, porque não as temos neste paiz. E' o problema geral do nosso paiz, que consiste no levantamento em conjunto do nivel intellectual, porque, onde quer que o operario tenha capacidade mental e intelligencia, elle, como em qualquer outro estado social, está habilitado a aspirar todas as posições".

Quer dizer que depois de um trabalho penosissimo, o levantamento "em conjunto", do nivel intellectual — todos os cerebros dentro de uma bitola... — o operario estará "habilitado a aspirar todas as posições".

Ora, dr. Pinto Serva, tanto trabalho para se conseguir apenas "habilitação a aspirar"!... E essa historia de levantamento do nivel é mais urbanismo do que sociologia...

Affirma o sr. Mario Pinto Serva, que não existem nos Estados Unidos os partidos socialista e communista.

Ignora s. s. que na America do Norte existe um dos maiores partidos communistas do mundo, que no ultimo pleito presidencial conseguiu 100.000 votos para o seu candidato.

Escreve ainda o sr. Mario Pinto Serva:

"E onde é que os operarios se acham em peores condições economicas no mundo? Exactamente na Russia, onde se realizaram as utopias de Karl Marx, com tão triste resultado".

A Russia é theatro dos mais negros quadros de miseria e ao mesmo tempo é a terra maravilhosa do "ouro de Moscou"... E' "exactamente na Russia onde se "realizam" as "utopias" de Karl Marx". Desta vez o sr. Serva não se revelou apenas um leigo no assumpto escolhido para o seu artigo. Ahi o sr. Mario Pinto Serva, deu um escorrego desastrado, á moda Washington Luis: "onde se realizam as utopias"... Afinal de contas, a doutrina de Marx é uma "utopia" ou é uma theoria "realizavel"?...

Adeante:

"Os operarios que querem melhorar de posição e prosperar, emigram para os Estados Unidos ou para a America do Sul, onde impera a democracia. Os que emigram para a Russia arriscam-se a morrer de fome".

E' bom que o doutor não se esqueça de que a Russia, não é um paiz immigratorio. E tambem não deve s. s. esquecer que os immigrantes não vão para onde entendem. As correntes de immigrantes são controladas pelos governos capitalistas.

Perdoe-me o illustre droguista da panacéa do voto secreto essas despretenciosas explicações se eu, obscuro estudante, com ares importantes vim descobrir a polvora pelas columnas do "Diario Carioca", sentenciando coisas tão simples, tão batidas, tão rudimentares, a culpa não é propriamente minha...

Olympio C. Almeida.

INICIOU SEUS TRABALHOS O COMITÉ ECONOMICO DA LIGA DAS NAÇÕES

GENEBRA, 6 (Havas) — O Comité Economico inaugurou os trabalhos da 2ª sessão, sob a presidencia do delegado belga, sr. Theunis.

O ANNIVERSARIO DE UM JORNAL BAHIANO

BAHIA, 6 (A. B.) — O "Imparcial" festejou, no sabbado passado, o seu anniversario, pelo que teve sua redacção repleta de amigos que lhe foram apresentar cumprimentos.

CESSARAM AS CHUVAS NA BAHIA

BAHIA, 6 (A. B.) — Desde sabbado que cessaram as chuvas torrenciaes que vinham caindo ha 15 dias sobre esta cidade, parecendo que o tempo tende a firmar-se.

DISPENSA ALEXANDRE

Moveis para guardar generos alimenticios

Casa de Moveis e Tapeçarias

MARTINS JUNIOR & C.

Andradas, 51 — Tel. N. 6787

Grande Concurso Sportivo Popular de DIARIO CARIOCA

QUAL DEVE SER O SELECCIONADO DA EA PARA O CAMPEONATO BRASILEIRO DE FOOT-BAL ESTE ANNO?

O facto que mais interessa o publico sportivo carioca, annualmente, é a escalação do seleccionado da "Amea" para o campeonato brasileiro de football. Ha razão para isso, porque esse sport é o favorito do povo desta capital e quiçá do paiz inteiro. Todo o mundo, nessa occasião, gosta de emittir seu parecer, pois de technicos todos têm um pouco.

Indo ao encontro dessa paixão de nossos sportmen, "Diario Carioca" architectou o interessante concurso, cujo regulamento publica a seguir:

1 — A partir do dia 10, proxima sexta-feira, "Diario Carioca", publicará, quotidianamente, em sua secção sportiva, um coupon, que o leitor deverá cortar e guardar.

2 — Vinte desses coupons, que não têem data, nem numero, darão direito a um voto para a eleição do seleccionado carioca, que deverá representar a "Amea", no proximo campeonato brasileiro de football.

3 — O voto do concurrente será emittido, em uma formula, que "Diario Carioca" publicará, em separado dos coupons, e periodicamente.

4 — Essa formula, que será em duplicata, o leitor deverá preenchel-a, legivelmente, e assignal-a, datando e declarando sua residencia.

5 — A formula conterá logares para o concurrente preencher com os nomes de sua preferencia: goal-keeper, back-direito, back-esquerdo, half-direito, center-half, half-esquerdo, extrema direita, meia direita, centro avante, meia esquerda, extrema esquerda, reserva de keeper, reserva de back, reserva de half-back, primeiro reserva de deanteiro e segundo reserva de deanteiro; ao todo 16 nomes.

6 — E' preciso ficar claro que a votação é expressa para a respectiva posição.

E' o que vae responder o publico, em original eleição, pelas columnas deste jornal

Os premios e o regulamento desse interessante certame

7 — O processo de votação é simples: o leitor enche a formula, tral-a á nossa redacção, acompanhada de 20 coupons, onde recebe um carimbo numerado para authentical-a, em duplicata, separa as metades, deita uma na urna, que estará á sua disposição, em nosso escriptorio, e guardará a outra para controle da apuração final.

8 — Ha necessidade de ser guardada essa duplicata, porque só á sua vista, será attendida qualquer reclamação posterior.

9 — No dia 15 de agosto, futuro, impreterivelmente, suspenderemos a publicação dos coupons.

10 — Depois dessa data, em dia previamente marcado, abriremos, deante dos interessados, em nossa redacção, a urna, onde os votos estão depositados, e então, será procedida a apuração.

11 — Apurados os votos recebidos, estará eleita uma chapa do quadro que a preferencia da maioria do publico terá escolhido para representar a capital, no campeonato brasileiro de football.

12 — Será procedida, então, a verificação do concurrente ou concurrentes, que acertaram, indicando a chapa victoriosa ou que della mais se approximarem, indicando maior numero de players eleitos para as respectivas posições.

13 — Proclamada a chapa victoriosa e os concurrentes ganhadores, durante sete dias, quaesquer concurrentes poderão fazer as reclamações, que julgarem de justiça formular.

14 — Só depois desse prazo, dar-se-á por definitivo o julgamento, para produzir todos seus effeitos.

15 — No caso de empatarem, dois ou mais concurrentes, em primeiro ou segundo logar, o premio lhes será conferido, mediante sorteio procedido, em nossa redacção, na presença dos interessados.

OS PREMIOS

16 — Serão conferidos tres sortes de premios: aos leitores que acertarem na indicação, aos amadores eleitos e ao club, a que pertencer o maior numero de amadores eleitos.

17 — Ao concurrente collocado em 1º logar, será conferido um optimo chronometro de ouro, de afamado fabricante, e ao 2º collocado um chronometro de prata.

18 — Aos amadores eleitos, effectivos, serão offerecidos, como lembrança, medalhas de ouro, e aos reservas, medalhas de prata.

19 — Ao club que fornecer maior numero de amadores eleitos será offerecida a "Taça Gloria", rico trophéo doado pelos srs. Nogueira e Pedro, joalheiros, estabelecidos á rua Ramalho Ortigão n. 6, com a "Joalheria Gloria".

FORAM VICTIMAS DE LAMENTAVEL DESASTRE O CUNHADO E O IRMÃO DO SR. MELLO E SOUZA, DO MINISTERIO DA JUSTIÇA

De regresso ao jantar de anniversario do sr. Mello e Souza, chefe do Gabinete do sr. ministro da Justiça, na rua Almirante Gonçalves, o seu cunhado, o engenheiro civil Luiz Fróes de Oliveira, sua esposa, a senhora Olga Mello e Souza Oliveira, a filhinha do casal, a menina Maria Elvira, de mezes apenas, e a empregada Regina Silva, regressavam á sua residencia, na Penha, em um automovel particular, Ford, de propriedade daquelle engenheiro e por este proprio dirigido.

Succedeu, porém, que, chegando o vehiculo na rua Uranos, em Bomsuccesso, devido a um obstaculo imprevisto, o automovel foi chocar-se de encontro a um poste, resultando saírem feridos o engenheiro, com contusões no thorax e no nariz; sua senhora, com uma ferida interna na perna direita, e a serviçal, tambem, ferida na perna direita.

A pequenina Maria Elvira, felizmente, nada soffreu.

Os feridos receberam curativos no Posto Central de Assitencia, retirando-se em seguida para sua residencia, no automovel de praça n. 1.840.

A delegacia do 22º Districto timou conhecimento do facto.

O novo encarregado da estação telegraphica de Cuyabá

O director geral dos Telegraphos designou o telegraphista Licinio Augusto de Veneza, para encarregado da estação de Cuyabá, no Estado de Matto Grosso.

O chá de "Miss Brasil" no Botafogo F. C.

Revestiu-se do maximo brilhantismo a festa de despedida que "Miss Brasil" offereceu, hontem, no Botafogo, á sociedade carioca, á imprensa e ás "misses" dos Estados e do Districto Federal.

Os salões do club apresentavam um aspecto imponente, artisticamente decorados e repletos do que os nossos circulos sociaes possuem de mais elegante e representativo. As dansas, animadissimas, prolongaram-se até ás 22 horas, rythmadas pela "Jazz-band Copacabana", gentilmente offerecida.

Como attractivos espirituaes, houve saudações á homenageante, por varios oradores.

Para completar o exito da festa, compareceram todas as "misses" estaduaes e algumas dos nossos bairros.

"Miss Brasil" desdobrava-se em amabilidades e gentilezas para com os seus convivas.

COMO SE DESENVOLVE A AVIAÇÃO ALLEMÃ

CIFRAS RELATIVAS AO ANNO DE 1928

Emquanto se estão ultimando os derradeiros detalhes para a temporada aerea de verão proximo, a inaugurar-se, publica a "Deutsche Lutf-Hansa", a estatistica completa do trafico aereo correspondente ao anno de 1928.

Durante o alludido anno, foram exploradas 16 linhas regulares, 6 linhas de expresso com poucas escalas ou directas, e duas linhas exclusivamente reservadas ao transporte de mercadorias.

As linhas de expresso permittiram encurtar consideravelmente a duração do trajecto entre Berlim e diversas capitaes européas: Berlim — Paris e Berlim — Zurich em 5 horas e meia. Berlim — Vienna em 3 horas e meia. Berlim — Roma, em 11 horas e meia. Berlim — Moscou, em 16 horas. As linhas especiaes de carga foram exploradas nos trajectos Berlim-Hannover — Amsterdam — Londres e Berlim — Essen — Colonia — Paris.

O numero total de vôos effectuados pelos apparelhos da Luft-Hansa em 1928 elevou-se a 20.799 com 41.314 passageiros e 1.130.000 kilogrammas de carga util transportados.

Em relação com o anno de 1927, estas cifras representam um augmenta de 22.9 por cento no numero de vôos, 23 por cento no total de passageiros e 42,1 por cento no peso das mercadorias transportadas.

Na historia do trafego aereo allemão o anno de 1928 estabelece, portanto, um novo record que, segundo todas as probabilidades, será de novo batido no anno de 1929.

Violentissimo incendio em Amsterdam

AMSTERDAN, 6 (Havas) — Violento incendio irrompeu hoje em Zalt-Bommel, destruindo completamente 17 casas.

O fogo propagou-se ao campo de aviação e reduziu a escombros quasi todos os hangars, causando prejuizos elevadissimos.

Titulesco vae falar no Reichstag

BERLIM, 6 (A. B.) — O conhecido estadista rumeno sr. Titulesco, que chegou a Berlim, fará nesta capital uma conferencia sob os auspicios da Sociedade Pró-Discussão Internacional.

Uma manifestação ao sr. Joaquim Moreira

PETROPOLIS, 6 (A. B.) — Os partidarios do sr. Joaquim Moreira fizeram uma manifestação a esse politico que desceu desta cidade para tomar parte nos trabalhos do Senado. Discursou o sr. Figueira de Mello, respondendo o homenageado. Depois dessa manifestação feita na residencia do sr. Moreira foram os manifestantes para a séde do partido onde se inaugurou um retrato do senador Moreira.

O prefeito de Petropolis tambem queria um emprestimo

PETROPOLIS, 6 (A. B.) — Os jornaes estão discutindo a questão do emprestimo de dez mil contos que o sr. Paula Buarque pretendeu obter no principio da sua administração e não conseguiu por lhe ter sido negado o apoio de mais de um terço da Camara Municipal.

Até na delegacia !..

UM DETIDO ACHOU GEITO DE TENTAR O SUICIDIO INGERINDO IODO

Saturnino Luiz dos Santos, brasileiro, com 24 annos de edade, solteiro, empregado no comercio, residente na rua dos Prazeres n. 422, accucado de haver desencaminhado duas jovens, se achava, hontem, detido na delegacia do 8º Districto Policial.

Hontem, á noite, surprehendendo a vigilancia dos policiaes que o rodeavam, conseguiu adquirir e ingerir certa porção de tintura de iodo.

Soccorreu-a a Assistencia.

E' agora o caso do delegado mandar abrir inquerito para saber como poude succeder isso dentro de uma Delegacia de Policia.

A GRÉVE DOS GRAPHICOS E O APOIO DECIDIDO DOS UNIVERSITARIOS PAULISTAS

S. PAULO, 6 (A. B.) — Realizar-se-á, amanhã, ás 10 horas, no Largo de São Francisco, um comicio dos estudantes das escolas superiores, promovido pelo Comité Academico Pró-Direito de Gréve, para protestar contra a fundação do Comité Pró-Estabilidade Social Brasileira e contra a violação das leis de férias, de accidentes e de menores.

Os promotores do "meeting" estão desenvolvendo uma larga agitação em torno das manifestações publicas de apoio aos operarios graphicos em gréve, que pretendem realizar durante a tarde de amanhã nesta capital.

Annuncia-se que os estudantes percorrerão as ruas centraes da cidade, constituindo um bando precatorio em prol dos trabalhadores em parede.

Foi distribuido hoje e será publicado amanhã, pelos matutinos, um manifesto dos estudantes.

A MORTE DESASTRADA DE UM VELHO FUNCCIONARIO DA ESTRADA DE FERRO CENTRAL DO BRASIL

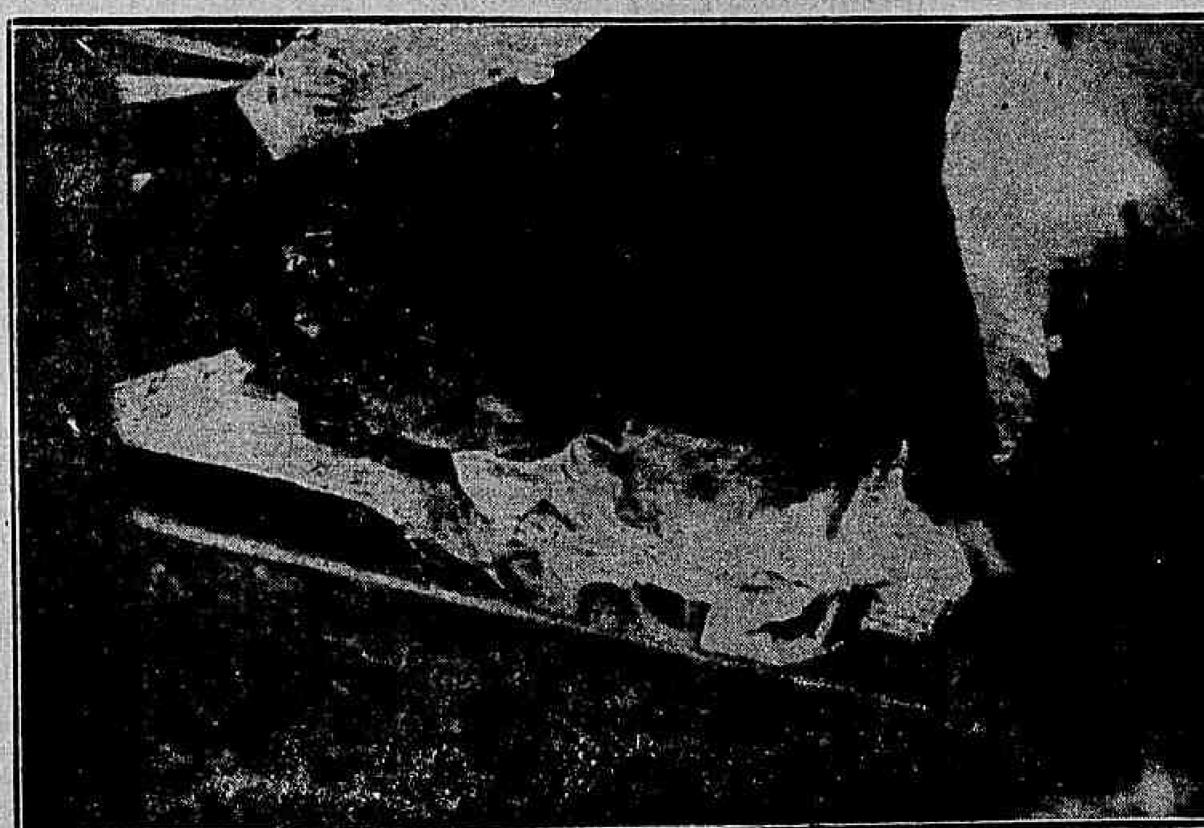

O infortunado mestre de linha Rigidio de Souza

Apesar dos seus trinta e nove anos de serviços Regidio de Souza, antigo empregado da E. F. Central do Brasil, não faltava ao seu serviço. Destacava-se dentre os que mais o fossem, como empregado assiduo, cumpridor de seu deveres.

Assim, ainda hontem, cedo ainda, se achava elle no seu posto, cumprindo o seu penoso e arriscado dever de percorrer as linhas.

Pouco antes de 11 horas do dia, quando passava elle pela estação de Sampaio foi alcançado por um comboio, que o matou instantaneamente, deixando-lhe o cadaver horrivelmente deformado.

Chamava-se o infeliz Regidio de Souza, de côr parda, brasileiro, com 50 annos de edade, solteiro e residente na estação de São Diogo. Exercia all, ultimamente, o cargo de mestre de linha da E. F. Central do Brasil.

O desditoso funccionario entrou para a Central como trabalhador addido em fevereiro de 1890, sendo nomeado feitor em agosto de 1904. Pelos seus meritos alcançou uma promoção a feitor de 2ª classe em junho de 1911 e já elevado a 1ª classe em 1º de janeiro de 1921.

Como se tratasse de um funccionario apto e perfeito, em 5 de outubro de 1922 era nomeado mestre de linha de 3ª classe, posto em que a morte o colheu.

O sr. Regidio de Souza era funccionario da 5ª divisão onde os seus companheiros o estimavam muito.

O seu cadaver foi removido para o necroterio do Instituto Medico Legal com guia da policia do 18º districto.

Para attender a pagamentos na Prefeitura

O prefeito do Districto, para attender ao pagamento, no periodo de 1º de janeiro a 31 de maio do corrente anno, de varias despesas, abriu, hontem, creditos extraordinarios, num total de 9.728:162$354, revigorando assim todas as verbas extraordinarias existentes no exercicio passado.

NÃO É BOA A SITUAÇÃO FINANCEIRA DA HESPANHA

MADRID, 6 (Havas) — A situação cambial é de novo desfavoravel á moeda nacional. Hoje o dollar chegou outra vez á sete pesetas e a libra a quasi 34. Espera-se uma baixa ainda maior com a approximação dos varios congressos que se vão reunir na Hespanha e com as exposições de Sevilha e Barcelona.

MADRID, 6 (Havas) — No dia 23 do corrente, será aberta a subscripção para um emprestimo de quinhentos milhões de pesetas, ao par, juro de 5 °|° com a bonificação de 80 centimos.

O lançamento do emprestimo da Cidade Universitaria foi adiado para não accumular as chamadas officiaes de capital.

PARA A UNIFICAÇÃO DO DIREITO PRIVADO AEREO

PARIS, 6 (Havas) — Reuniu-se, hoje, no Qual d'Orsay, a 4ª Sessão do Comité Internacional Technico de Peritos Juridicos de Aviação, encarregados officialmente de realizar, por meio de convenções successivas, a unificação do Direito Privativo Aereo.

Tomam parte nos trabalhos delegados de 31 paizes, inclusivé o Brasil, Argentina, Colombia, Mexico e Perú.

INCENDIO EM PORTUGAL

LISBOA, 5 (Havas) — Violento incendio declarou-se, hoje, nas usinas situadas proximo á Ancora, destruindo-as completamente.

Dois operarios morreram carbonizados.

PROGRESSA A FEDERAÇÃO DOS MOLEIROS DA FRANÇA

PARIS, 5 (Havas) — Segundo as ultimas estatisticas, a Federação dos Moleiros conta, no corrente anno, 10.221 moinhos em actividade, contra 9.703 no anno passado.

Pretende subir ao pico do Everest

LONDRES, 6 (Havas) — Informam de Srinagar, no Cashmir, que o explorador hollandez Visser chegou a Sonnemarg, iniciando em seguida a ascenção do Hymalaia.

Visser pretende subir até o pico do Everest.

27 mortos nos conflictos religiosos de Bombaim

LONDRES, 6 (Havas) — Communicam de Bombaim, que a situação tem melhorado sensivelmente nestes ultimos dois dias.

A estatistica das victimas consignava um total de 27 mortos.

Victima de queimaduras generalizadas, falleceu hontem no Prompto Soccorro

Em a nossa edição de 25 de abril ultimo, noticiámos pormenorisadamente o impressionante accidente de que fôra victima, na vespera, pela manhã quando preparava o café em sua residencia, a menor Bertha Sitpnuk, de côr branca, russa, com 17 annos de edade, solteira, de occupação domestica, residente á rua Coronel Rangel n. 288.

A infeliz, devido á sua falta de cuidado, foi a unica causadora da explosão de um fogareiro de gazolina, que lhe produziu queimaduras generalizadas.

Recolhida ao Hospital de Prompto Soccorro, a infortunada joven veiu a fallecer hontem, á noite.

Brigaram duas mulheres e quem pagou o "pato" foi uma creancinha, que, talvez fique céga

Na rua Estacio de Sá, esquina da rua de São Carlos discutiam hontem á noite duas mulheres: a Esmeralda e a Olinda.

Em dada altura a primeira dellas, arremessou sobre aquella uma garrafa que foi attingir a menina Arlette, brasileira, com 3 annos de edade, filha de Octavio de Oliveira, residente á rua de Capella.

A infeliz Arlette recebeu contusões na cabeça e um ferimento inciso no globo occular direito.

Depois de receber curativos no Posto Central de Assistencia, foi internado no Prompto Soccorro.

Aggrediu-o o caixeiro de uma livraria, na rua Uruguayana

Arnaldo Ramos, brasileiro, com 45 annos de edade, viuvo, empregado no commercio, residente na rua Pedro Ribeiro n. 45, tem uma filha que está no collegio.

Precisando essa joven de um livro recommendado na escola, foi adquiril-o na livraria da rua Uruguayana n. 33, onde uma caixeira achou geito de impingir-lhe um livro que não o mencionado, pelo qual lhe cobrou 30$.

Verificado o engano, seu pae, foi hontem á loja, afim de trocar aquelle volume pelo procurado.

Dahi surgiu uma discussão porque o caixeiro não lhe quiz restituir o dinheiro, o que deu logar a que Ramos não achasse licito aquella transacção.

O caixeiro vibrou, um murro no freguez, que lhe produziu fractura exposta dos ossos do nariz, fugindo em seguida.

A victima foi soccorrida na Assistencia.

INDICADOR PROFISSIONAL

GONORRHEA
IMPOTENCIA
Cancros duros e molles
ESTREITAMENTO DA URETHRA
Tratamento rapido e moderno
DR. ALVARO MOUTINHO
Buenos Aires, 77—4º — 8 ás 19 hs.

Dr. Oscar Soutello - Assist. da Facuid. de Med. do Rio de Jan. — Partos e Doenças das Snras. Res.: Rua Pereira da Silva, 38 — Ph. B. M. 0349. Cons.: Rua Assembléa, 20. 1.º andar. Phone Central 5706, das 4 ás 6 horas.

Dr. Arnaldo Cavalcanti Assistente da Faculdade. Cirurgia — Gynecologia — Partos. 7 SETEMBRO, 135 — 1.º A's 16 horas

Dr. Giovanni Infante
ex-medico dos hospitaes de Napoli, Bologne, Paris
Tratamento da tuberculose (Methodo Maragliano)
syphilis, molestias venereas (gonorrhéa aguda e chronica e suas complicações), molestias das senhoras, da pelle, e impotencia.
Travessa São Francisco, 9 (1º andar), Sala n. 1. Phone Central, 0509. Das 3 ás 11 e das 5 ás 7 da noite

Drs. HEITOR MONIZ e FRUCTUOSO BULCÃO, advogados — AVENIDA RIO BRANCO, 90 — 1.º andar.

Dr. Joaquim A. de Brito
Vias urinarias, molestias das senhoras e operações, das 2 ás 5
Consultorio: rua Chile, 13. C. 5757
Residencia: rua São Salvador, 59, B. Mar 3401

Dr. Estevam de Rezende
Ouvidos, nariz e garganta, das 2 ás 6
Consultorio: rua do Carmo, 5, C. 2652
Residencia: rua General Dyonisio, 63, Tel 0554

Diario Carioca
Director-thesoureiro
SEBASTIÃO MENDES DE BRITO
Gerente
FELIPPE E. DE LIMA

EXPEDIENTE

7 DE MAIO DE 1929

Redacção, administração e officinas
RUA ALCINDO GUANABARA, 5
Endereço telegraphico: "DIARIO CARIOCA"
Telephones:) Redacção, Central 1559
) Gerencia, Central 0824
) Publicidade, Central 0178

ASSIGNATURAS

Para o Brasil:		Estrangeiro:	
Anno	40$000	Anno	70$000
Semestre ...	20$000	Semestre ...	35$000

Venda avulsa 100 réis — Interior, 200 réis

Secção de publicidade: Largo da Carioca, 15, Sobrado.

Avisamos aos nossos annunciantes que só deverão pagar suas contas aos cobradores devidamente autorizados pela gerencia do "Diario Carioca".

SUCCURSAL, EM S. PAULO
Director: Paulo Duarte
Rep. Commercial: Octavio Barbosa
Rua Libero Badaró n. 6-2º andar — Tel. 2—2210

O VOTO SECRETO EM MINAS

Telegrammas de Bello Horizonte annunciam o grande exito que obteve, numa eleição local, o ensaio da nova legislação eleitoral mineira que instituiu o voto secreto.

O professor Magalhães Drumond obteve uma grande maioria sobre o seu antagonista, sustentado simultaneamente pela Associação Commercial e pelo P. R. M.

As classes commerciaes de Bello Horizonte conseguiram, nas ultimas eleições federaes, fazer um deputado, que interpretou, de um modo singular, o mandato que o povo lhe outorgou, directamente, na supposição de que faria um representante independente; essa decepção devia ter influido para a victoria do candidato agora eleito para a edilidade da capital de Minas, que, tendo recolhido os suffragios da opinião independente, espera-se que resista ás seducções de um commodo governismo.

O que houve de mais interessante no pleito não foi propriamente a liberdade, a lisura e a ordem que nelle reinaram. Esperava-se de um espirito culto e sinceramente liberal, como o do presidente Antonio Carlos, que a eleição na sua capital fosse um certificado do adeantamento civico do grande Estado central. O exito da experiencia do voto secreto demonstra-se pela votação cerrada, recebida pelo candidato opposicionista, de um eleitorado composto, na sua grande maioria, de funccionarios publicos.

Os telegrammas de Bello Horizonte tambem consignam o descontentamento de alguns cabos eleitoraes pela attitude verdadeiramente democratica assumida pelo presidente de Minas, na luta politica.

Pretendiam esses cavalheiros que o sr. Antonio Carlos reproduzisse, em Bello Horizonte, as façanhas do sr. Julio Prestes, na Paulicéa e em Piracicaba.

Felizmente, porém, para Minas e para o Brasil, o sr. Antonio Carlos lê por outra cartilha; homem altamente intelligente, com uma larga experiencia da vida e dos negocios publicos, o sr. Antonio Carlos não tem a estultice de imaginar que está fundando um imperio hereditario em Minas e que por via da ficção do voto lhe cabe organizar uma côrte de marechaes de palacio, gosando das posições politicas.

O sr. Antonio Carlos sabe muito bem que sua influencia e prestigio duram como as rosas de Malherbe, o breve espaço... do seu mandato presidencial.

Dahi o seu empenho de deixar uma obra duravel, que não é, certamente, repimpar nos cargos e postos da administração, os seus validos, compadres e protegidos. Obra duravel é a da educação civica do povo, a do aperfeiçoamento moral da nação, pela especulação da submissão dos governos ás leis e á justiça do paiz.

Estamos, infelizmente, atravessando uma quadra de estupidez e de egoismo repugnantes nas altas espheras da politica nacional. Os que nos governam, gosando grosseiramente os cargos e suas vantagens, julgam-se uma classe á parte, de semi-deuses destinados a viver á tripa forra e á custa da miseravel collectividade, das victimas e dos espoliados.

E quando esses individuos não roubam com as proprias mãos os dinheiros do Thesouro, acreditam-se com o direito ao mais alto titulo de benemerencia. Mas a verdade é que a honestidade de um homem de governo consiste, na maior parte das vezes, em fazer sacrificio de seu egoismo e, não raro, de seus caprichos e preconceitos para governar com a opinião de seus mandantes, isto é, do povo que os elege e constitue a nação.

Essa boa doutrina que o sr. Antonio Carlos está praticando no governo de Minas e que firmou suas convicções no decurso de uma longa carreira, é que representa a verdadeira divergencia que se póde constatar entre a politica do Andrada e a dos oligarchas paulistas.

Mas a verdade incontestavel é que esse movimento de reivindicação liberal e democratica está se alastrando de Minas por todo o Brasil. No Rio Grande do Sul, em Santa Catharina, no Espirito Santo, na Bahia, em Pernambuco, na Parahyba e em muitos outros Estados, os sentimentos dos que governam estão com os mineiros e repellem os processos dos situacionistas de São Paulo.

PROGRAMMAS NÃO-REALIZADOS E MENSAGENS MENOS-VERDADEIRAS...

Não é de agora, nem data do advento da Republica, a critica aos partidos e aos homens politicos que não realizam seus programmas. Já no tempo do Imperio era commumissimo, banalissimo, censurar-se o esquecimento *no governo* das promessas feitas *na opposição*. Mórmente com o Partido Liberal verificava-se o facto em cada vez que elle ascendia — como, então, se costumava dizer — nos "conselhos da Corôa". E depois do seu programma radical de 1869, em que surgiram promessas de reformas quasi republicanas, foram ainda mais justos os reparos, porque os seus chefes — aliás, muitos — não tinham força para se impôr á vontade imperial, nem para manter em severa disciplina partidaria os correligionarios rebeldes. Se é verdade que, nalguns casos, como, para exemplo, no da *eleição directa*, conseguiu a severa teimosia de Saraiva vencer a resistencia do Imperador, vingando o compromisso assumido pelos liberaes perante a opinião publica; não menos certo é que, no tocante (para exemplo) á questão do chamado "elemento servil", vimos, em 1884 e 1885, fortes contingentes liberaes afastados da corrente emancipadora, guerreando Souza Dantas, o sympathico chefe bahiano, ajudando os mais ferrenhos conservadores na obra de obstrucção e opposição ao projecto governamental, aliás, bafejado notoriamente por Pedro II. Esqueciam-se, totalmente, os liberaes daquelle tempo do que os seus mentores e maioraes tinham, a proposito, promettido no citado programma de 1869. Mas não foi tudo.

Já antes, quando, em 1878, retomaram o poder, com o ministerio Sinimbu', mostraram-se reaccionarios, não contentes com o regimen instituido pela lei *conservadora* de 28 de setembro de 1871, a que não deram satisfatorio cumprimento. E até á subida de Dantas, em 1884, nada emprehenderam de accordo com aquelle programma, no sentido de apressar a emancipação dos escravos!

Quanto ás antigas mensagens — as "falas do throno" — a da abertura e a do encerramento dos trabalhos parlamentares — eram, pouco mais ou menos, nos moldes das actuaes, cheias de ingenuo optimismo, de bellas suggestões e de *elogios em boca propria*.

Obras, quasi sempre, do ministro do Imperio ou da Justiça, combinadas com o imperante, traduziam, em regra, as intenções de um bom governo e a satisfação do dever cumprido.

Frequentemente se observava que algumas das intenções ficavam no olvido e que, no final das sessões parlamentares, a resenha dos serviços era infiel, por excesso de gabos, ou por deficiencia de informes. Os jornaes da opposição — tal como agora — notavam exaggeros e falhas; os do governo, e, em especial, os prestantes "entrelinhados" do *Jornal do Commercio*, acudiam em defesa. E tudo, dentro em pouco, constituia *historia antiga*, em que ninguem mais pensava...

* * *

Submettidos os factos á imparcial pesquisação psychologica, talvez não fosse difficil encontrar para elles explicação plausivel, *fóra da hypothese da má fé*, a unica geralmente aceita, e que motiva as censuras.

Suppõe-se (tanto e tanto estão desacreditados os politicos...) que elles deixam de cumprir as promessas dos programmas e faltam á verdade nas mensagens *intencionadamente, conscientemente, de proposito, por mala voluntas, por dólo* (para empregar a linguagem juridico-criminal). Quem sabe, porém, o que se passa nos animos, desses homens tão assoberbados de attribulações e de preoccupações, tão perturbados por paixões de toda ordem, por violentas *sacudidelas* emocionaes?

Quem, *com segurança*, póde sustentar que elles no prometter não eram *sinceros* e no *não realizar* não foram coagidos por incoerciveis circumstancias? Enganos de perspectiva deram-lhes a ver panoramas ficticios; o que se lhes afigurava perto, estava muito longe... Illudidos, tomaram compromissos. Depois, já desillудidos, não chegaram a effectuar o que lhes parecia factivel.

— No concernente ás mensagens optimistas, ainda mais plausivel se offerece a explicação.

Autores de planos, portadores de idéas, convencidos *paternamente* da sua excellencia, auto-suggestionados até á perda das suas faculdades criticas, elles acreditam sinceramente que tudo lhes saiu como haviam preconizado. Não enxergam defeitos nas suas obras, não toleram duvidas acerca da sua efficiencia.

Mysticos de uma espécie que não differe, em essencia, dos mysticos de qualquer religião, crêem nas virtudes divinaes dos *entes de imaginação* que elles mesmos criaram, e permanecem na sua adoração perenne...

Dahi o considerarem *impios* quantos não divulgam aquellas virtudes, banindo-os da sua estima, quando não victimando-os com a sua perseguição.

Ao communicarem a quem quer que seja o exito do que planearam ou idearam *têm a visão do que affirmam*. Em nada importa, para quem cogitar, apenas, de sinceridade, que a visão seja falsa, que não corresponda á realidade. E' de lamentar tal visão allucinatoria, pelas deploraveis consequencias que, possivelmente, acarretará; mas não é razoavel increpar de má fé aquillo que resulta de mera anormalidade psychologica, de intensa auto-suggestão deformadora.

— E se esta defesa dos politicos de todos os tempos não fôr do agrado dos seus ardentes thuriferarios, encommendem outros patronos. Eu, por agora, e sem me poder servir da malsinada *perturbação dos sentidos e da intelligencia*, não encontrei outra. Demais, não peço pagamento, e, segundo velha experiencia, não espero gratidão.

EVARISTO DE MORAES

A JUSTIÇA IMPOTENTE

Sob este titulo, a "Praça de Santos", o importante matutino paulista, dirigido pelo sr. Raphael Corrêa de Oliveira, publicou o seguinte artigo:

"O Supremo Tribunal Federal cassou o "sursis" concedido ao sr. Macedo Soares, director do "Diario Carioca".

Mas o que importa no julgamento desse caso, é o animo dos julgadores, o espirito que predominou no Supremo Tribunal ao discutir a medida que, embora condicionalmente, viria assegurar a liberdade a um dos maiores jornalistas brasileiros. Porque, os proprios ministros que deram provimento ao recurso, e, portanto, cassaram a medida protectora, affirmaram, em sua maioria, que a excepção feita contra os jornalistas aberrava da doutrina que instituira nos paizes mais adeantados do mundo, o recurso legal do "sursis".

Submettido á materialidade da letra expressa da lei, esses juizes quizeram apenas dizer que o nosso legislador, escravizado pela prepotencia do poder executivo, entregou ao arbitrio deste a sorte dos jornalistas brasileiros.

Ora, o poder executivo, ao tempo em que baixou o regulamento sobre a materia em debate, era exercido pelo paranoico de Viçosa — um governo de rapina, uma administração que se notabilizou pelo furto dos dinheiros publicos e pelo assassinio do povo brasileiro, ou seja uma situação criminosa que temia a fiscalização do jornalismo independente.

Dahi o motivo por que o grande ministro Hermenegildo de Barros, accentuou o estupido contraste offerecido pela legislação brasileira, concedendo o "sursis" a estellionatarios e ladrões e negando-o, simultaneamente, a jornalistas notaveis, como o sr. Macedo Soares, que o proprio Tribunal, julgando extra-autos, considerou um cidadão de relevantes serviços á patria e á sociedade!

O ministro Pedro Santos fulmina de morte o decreto que estabeleceu o "sursis" porque, baseado numa autorização vaga do Congresso, é, visivelmente, inconstitucional.

O ministro Soriano de Souza, colloca a questão em termos precisos. A lei existe. Para desobedecel-a só ha um recurso: annullal-a.

E ahi é que está a triste realidade a que chegamos.

O governo, que é desprezivel pelos seus crimes, armou-se de uma machina legal, que lhe assegura não apenas a impunidade mais desbragada e audaciosa, se não, tambem, a immunidade absoluta contra a fiscalização, a critica, a censura dos jornaes livres.

E a justiça, feita para regular a applicação das leis, está hoje escravizada por esse mecanismo diabolico que a oligarchia instituiu em beneficio das suas intimas patifarias.

A justiça é impotente para garantir os direitos do cidadão brasileiro. Porque, tambem, ella é uma prisioneira das algemas do poder executivo — o unico que domina, de facto, neste desgraçado paiz.

E Macedo Soares vae para a cadeia, emquanto os assassinos de Niemeyer projectam, livremente, manifestações ao sr. presidente da Republica".

TOPICOS DO "DIARIO"

O TEMPO

BOLETIM DA DIRECTORIA DE METEOROLOGIA

Previsões para o periodo das 18 horas de hontem, ás 18 horas de hoje

Districto Federal e Nictheroy — Tempo: instavel com chuvas. Temperatura: ligeiro declinio. Ventos: predominarão os do quadrante sul.

Estado do Rio de Janeiro — Tempo: instavel com chuvas. Temperatura: ligeiro declinio.

Estados do Sul — Tempo: perturbado com chuvas, salvo no Rio Grande do Sul, onde será bom com nebulosidade. Temperatura: em declinio até o Paraná e estavel nos demais Estados. Ventos: variaveis.

Serviço especial para o trajecto rodoviario Rio-São Paulo

Previsões para o periodo das 18 horas de hontem ás 18 horas de hoje:

Tempo — Instavel com chuvas. Temperatura: ligeiro declinio. Ventos: predominarão os do quadrante sul.

Congresso unanime — Se o sr. Irineu Machado estiver na Europa, no anno vindouro, o Senado será para o governo o docilissimo seio de Abrahão que elle deseja, mudo, quedo e submisso ás suas ordens. Porque actualmente existem, no Monroe, sem contar com o representante carioca, apenas dois senadores opposicionistas — os srs. Barbosa Lima e Antonio Moniz — e ambos terminarão o mandato ao fim da presente sessão legislativa. Accresce que o sr. Soares dos Santos, que se declara independente, sem ligações partidarias, tambem está prestes a concluir o seu tempo senatorial, sem que possa ser reeleito. Foi um dia, portanto, a "esquerda" do Senado, que já se deve considerar quasi extincta.

E na Camara? Quantas vozes livres teremos para o anno, no Palacio Tiradentes? Não quererá o sr. Washington Luis desencadear ahi, na verificação de poderes de 1930, o seu predilecto regimen do "braço forte", para que as duas casas do Congresso se harmonizem, se egualem na subalternidade incondicional e silenciosa aos seus designios dictatoriaes?

Não falta muito para se aclararem as coisas.

A gloria facil — O sr. Julio Prestes, não tendo conseguido perpetuar o nome na placa de uma rua de Capão Bonito, obteve, todavia, outra glorificaçãozinha catita.

No primeiro caso elle se apresentaria contra Floriano Peixoto. Agora, substitue um Bonifacio, talvez o patriarcha, não na placa de uma rua, mas na denominação de um barco.

Pertence este á fazenda do Estado de São Paulo. Construido, ha um anno, recebeu, primitivamente, o nome de "Bonifacio". Mas, o Bico de Lacre, fracassando em Capão Bonito, carecia de um desaggravo.

E o barco passou a chamar-se Julio Prestes, festivamente, com comes e bebes. Como a gloria é facil. Em compensação uma vaga mais forte, vaga do mão, ou vaga humana, poderá destruil-a...

Estourando tudo!... — Vae de mal a peor a Prefeitura de Nictheroy. Cada dia que passa, a administração do sr. Ribeiro de Almeida avança mais um passo no descredito e na impopularidade.

O prefeito de Nictheroy, segundo affirmam pessoas de sua intimidade, "está doido por deixar aquillo". Só não abandonou ainda o seu cargo porque espera uma brécha para entrar, quando tiver de sair...

Porque é tamanha a balburdia administrativa que ninguem mais se entende, nas coisas da Prefeitura.

O caso da ruptura do encanamento do esgoto junto á avenida 7 de Setembro, dando como resultado a descarga de materias fecaes no ribeirão que vae desaguar no "Canto do Rio", é desses que podem provocar uma revolta popular.

Já ha muitos casos de febres suspeitas e infecções, na zona servida por esse ribeirão, e a Prefeitura nada tem feito para sanar a calamidade publica.

Parece até haver um proposito impertinente de obrigar o sr. Miranda Rosa a mudar de residencia, abandonando o seu palacete colonial á rua Gavião Peixoto, junto ao maior fóco de "perfume".

São innumeras e vehementes as reclamações que continuamos recebendo, até de pessoas chegadas ao governo fluminense.

O sr. Manoel Duarte, quando visitar Nictheroy, á primeira vez que vier de Valença, deve dar um passeio a pé, do "Canto do Rio" á rua Mem de Sá, afim de verificar a extensão do martyrio dos moradores daquella zona flagellada pela incuria indesculpavel da administração do sr. Ribeiro de Almeida.

A Prefeitura de Nictheroy está batendo o "record" dos estouros.

Começou por estourar os encanamentos de agua na baixada; estourou depois, a verba do abastecimento de agua; estourou a verba do calçamento; estourou o emprestimo dos 32.000 e agora estoura, tambem, os esgotos, empestando Icarahy.

Valha á população, ao menos, a esperança de que, não havendo mais nada para estourar, acabe a administração actual estourando e desinfectando o beco para socego do povo da Capital vizinha.

Tribunal de Contas — O escriptor Alarico da Silveira, como secretario da presidencia da Republica (será o autor das mensagens?) tem direito, conforme uma praxe que se vae formando, a um lugar de ministro em qualquer tribunal. Elle aspira, ao que se diz, um logar no Tribunal de Contas, o qual se abriria com a esperada aposentadoria do ministro Teixeira Soares.

Ao que soubemos, um outro candidato disputa a vaga: o sr. Thompson Flores, que allega, como titulo de merecimento ao cargo, a sua situação de mais antigo dos auditores do Tribunal de Contas. Na expectativa da vaga proxima, s. excia. appellou para um "pistolão" poderoso, o do presidente de um grande Estado. Mas o Cattete respondeu-lhe que a vaga estava promettida, sob compromisso formal, ao sr. Alarico Silveira. Deante disso — ainda ao que nos informam — o ministro Teixeira Soares, que desejaria ser substituido pelo seu amigo sr. Thompson Flores, resolveu adiar o seu pedido de aposentadoria, naturalmente até que o secretario da presidencia se encaixe num outro tribunal, deixando o caminho livre ao auditor que se sente com direito ao accesso...

Politica do Espirito Santo — Temos motivo para affirmar que o gesto do sr. Pinheiro Junior, desistindo leaderar a bancada do Espirito Santo, não foi um gesto espontaneo, nem teve por determinante o proposito de engrossar a politica paulista com a transferencia desse posto ao seu filhote, o sr. Abner Mourão, director do "Correio Paulistano" e deputado graças á sua dedicação aos dominadores de São Paulo.

Como se sabe, o sr. Pinheiro dirigiu uma carta ao presidente capichaba, communicando-lhe tal desistencia. Nessa missiva, de que foi portador o referido sr. Mourão, s. ex. se absteve de dar os motivos da sua renuncia pela unica e simples razão de que o respectivo destinatario já os conhecia de sobra, visto não ser estranho ao sôpro que recebêra no ouvido o missivista...

Em summa: a politica paulista vae preparando o sr. Mourão para mais altas cavallarias. Já se fala até que se pretende transferil-o, no anno vindouro, para o Senado, em substituição ao sr. Bernardino Monteiro, que por obra de misericordia teria, para ficar quieto, uma cadeira na Camara. Quanto aos outros tres deputados espirito-santenses, inclusive o sr. Pinheiro, consta tambem que estão todos ameaçados de degolla, figurando entre os que deverão succeder-lhes o sr. Xenocrates, presidente da Assembléa estadual, e o sr. Attilio Vivacqua, secretario da Instrucção Publica.

Deputado Luz Pinto — Regressou, hontem, do seu Estado natal, o deputado Edmundo Luz Pinto leader na Camara da bancada catharinense.

O acolhimento carinhoso e ao mesmo tempo enthusiastico que recebeu esse moço no seu Estado, certifica a intelligencia, a suavidade tolerante e o patriotismo com que comprehende o seu mandato politico. Nem por militarmos em campos oppostos, não nos é menos agradavel consignar o valor de uma mentalidade moça numa epoca em que a politica é feita a cascos de cavallo e a chifre de vacca.

AMELIA REY COLAÇO

De quando em quando, graças a Deus, sopra-nos lisonjeiro vento de arte, tão benefico para o nosso espirito de povo contemplativo que, tirando a natureza, não tem mais o que contemplar.

Desta vez, a rajada nos vem de Portugal, terra de tanto passado e tanta gloria, onde os tropheos de Aljubarrota se misturam ás estrophes de Camões, e de um povo que vive de saudade e canta o fado de olhos na bandeira.

Quem a trouxe foi Amelia Rey Colaço, de uma raça de artistas que no seu ultimo rebento explode toda em viço e genio, para consolo nosso, de ouvir coisas tão lindas na mesma lingua que falamos, para que tenhamos a illusão fagueira de que tambem podemos fazer o mesmo.

Esses illustres Rey Colaço formam, em Portugal, uma aristocracia artistica muito de cultuar e de invejar. São todos elles musicos, poetas e pintores, dilectos da natureza, com direito a usar dos seus brazões de luares e poentes, aguas cantantes e florestas densas, em campo de ouro e prata.

De muito que se conta na gloriosa terra irmã, em gerações que se succedem, um membro dessa familia privilegiada a brilhar no céo da arte como astro de primeira grandeza. Por musica, ou em rimas, ou em côres inspiradas, ha sempre, em Portugal, um Rey Colaço, que esplende, e ás vezes as fulgurações do seu nome transpõem o oceano para offuscar plagas estranhas, cheias de devota admiração.

Já no anno passado, visitou-nos esse grande Jorge, pintor notavel e ceramista de escol, que entroncou os seus escudos de arte com os de Branca de Gonta poetiza filha de poeta, o cantor de "D. Jayme", de serenissima memoria. Foi bem elle, esse bello typão de Rodolpho lusitano, que uma noite me entrou porta a dentro com o seu corpanzil de bom gigante, os seus bigodes e a sua pera de porta-machado e o seu grande ar ingenuo de quem faz do mundo a melhor das idéas e julga o alheio pela sua propria bondade. Foi elle que, entre duas cachimbadas displicentes, olhando com distracção as minhas queridas falanças das Caldas, nos avisou a grata nova:

— A Amelia voltará ao Brasil. Levou daqui tanta saudade!

E eis que, por sorte, a Amelia voltou mesmo. Ahi está no palco do nosso velho Lyrico a dizer coisas assombrosas com a sua voz que escorre num fio doce de mel do Hymeto, e a sua incomparavel arte de representar.

E' uma dessas artistas que fazem da arte o que bem entendem, atacando todo o genero porque o talento é um só, como o aço que derruba na matta os robles que lhes dão na vontade. Nasceu para o palco, fadada para estrella pelas combinações sideraes que lhe presidiram o berço. Faz sua arte com a naturalidade do passaro que canta, do rio que corre, da flôr que desabrocha. Interpreta, a fingir que fantasia, as obras-primas da vida real, numa clareza de impressionar. Afivelando as suas mascaras, desmascara a existencia das platéas, que se abysmam de assim se verem tão fielmente retratadas. Encarnando-se nos seus personagens, dá-lhes tanto da sua alma que vae a ponto de exceder a expectativa dos autores, que se confessam não haver criado com tanta verdade e tanto genio. E' o que se passa com a verdadeira arte através do espirito de uma grande artista.

Mas o theatro de Amelia Rey Colaço desconsola-nos. E' que nos faz lembrar o nosso, o desvalido theatro nacional, filho rachitico de tentativas inuteis. Aquelle claro espelho de arte pura faz-nos pequenos e grotescos ao voltar-nos para o nosso espelhinho de turco, de brilho falso e aspecto contrafeito. Salva-nos uma immensa porção de boa vontade e as boas intenções de que se enche o inferno. Mais nada. Ha autores que se queixam de que não ha artistas. Ha artistas descontentes que declaram não ter o que representar. E, para tudo isso, um publico complacente, um pobre publico que aceita tudo, porque não tem nada, tão desnorteado na sua cultura artistica, que vae a ponto de, em theatro, rir, quando deve chorar, e chorar, quando deve rir.

Todos se lamentam da classica desprotecção dos governos. Mas, que diabo! é preciso, antes de tudo, mostrar aos governos que existe algo que valha a pena proteger. Sem duvida, dispomos de optimos elementos, que, uma vez educados e congregados, darão, por certo, qualquer coisa apreciavel. O que falta é escola, essa escola que falta a todos no Brasil, desde os politicos aos conductores de bonde. Depois da escola, o apreço da lingua, a lingua brasileira, já se vê, factor basico de um futuro theatro brasileiro.

E' á revelação dessas falhas que devemos agradecer a esses que, de longe, nos vêm mostrar o flagrante das nossas necessidades. Justamente o que devemos agradecer a artistas como Amelia Rey Colaço, antes de applaudil-a nas suas criações geniaes.

GASTÃO PENALVA

DIPLOMATICAS

(NOTAS E INFORMAÇÕES)

*** *Almanaque do Ministerio do Exterior.*

O sr. ministro Octavio Mangabeira, em obediencia ao disposto no artigo 22, do decreto n.º 14.056, de 1920, mandou organizar, pela primeira vez, o almanaque do pessoal do Ministerio das Relações Exteriores.

Causa, realmente, pasmo, que não tivesse sido até agora cumprido o dispositivo legal, mandando fazer tão util e interessante publicação.

O volume que acaba de ser divulgado, traz a nota de "provisorio sujeito á revisão" e nelle se declara expressamente que "conterá, provavelmente, um certo numero de enganos e falhas inevitaveis", accrescentando-se que os "interessados deverão apresentar as rectificações que julgarem convenientes". Essas declarações mostram a urgencia e utilidade do trabalho que de agora em deante trará os numerosos funccionarios do Ministerio, perfeitamente a par das situações respectivas nos quadros de que fazem parte.

Parece que o Ministerio do Exterior não tinha elementos sufficientes para consignar exactamente a antiguidade de seus servidores. Essa estranha lacuna explica porque os quadros foram organizados, no almanaque, por ordem alphabetica, quando evidentementemente deviam ser, como nas publicações congeneres, por ordem de antiguidade.

No volume, as listas do pessoal, são antecedidas pelos textos legaes, relativos á contagem do tempo de serviço. Outras leis e regulamentos deverão tambem figurar nas edições posteriores, de modo que o almanaque tenha a utilidade que se encontra nos almanaques dos Ministerios da Marinha e da Guerra.

As difficuldades surgidas no Ministerio do Exterior, para a organização das listas de seu pessoal com todas as indicações uteis sobre a antiguidade geral e no quadro, bem como todos os factos officiaes da vida do funccionario, suggerem a criação de um livro mestre nessa Secretaria de Estado, para todos os lançamentos relativos a cada servidor. Completamente, deveria ser criada uma caderneta pessoal para acompanhar o funccionalismo e na qual figurassem todos os lançamentos a elle referentes, não sómente nomeações, designações, commissões, demissões, transferencias, elogios, censuras, trabalhos apresentados, bem como outras referencias ás quantias recebidas, devolvidas ou pagas por gestão official.

A vantagem dessa caderneta pessoal, já constatada pela experiencia da Marinha e recentemente adoptada no Exercito, é permittir aos chefes de Missão conhecer clara e illudivelmente, a vida funccional do subordinado, desde que se apresentasse num novo posto, além de documentar, em seu proveito, os factos de sua carreira official. Os assentamentos na caderneta seriam feitos pelo funccionario mais moderno da missão e assignados pelo respectivo chefe. O livro mestre ficaria como fonte permanente de inspiração dos futuros almanaques que devem apparecer no começo do anno, com todas as publicações do governo.

H. DE C.

O VIRGILIO, SOCIOLOGO!

Entre nós, qualquer critica, por mais sincera, delicada e subtil, é logo tomada como opposição systematica.

Por isso, eu quero, antes de tudo, deixar aqui patente que, fazendo restricções aos valores do sr. Virgilio Mauricio, não estou agindo por systema. Ao contrario, confesso gostosamente que, até hoje, nunca me referi a este delicioso artista, senão com o encantamento mais profundo. Ninguem mais do que eu admira, sente até á volupia, os seus "nús", tão discutidos, porém, tão perfeitos e palpitantes!

Assim, entendo que a mim cabe o direito de censurar "Il Piccolo" por haver dado, sem mais nem menos, o titulo de "sociologo" ao meu querido Virgilio, "um dos mais cultos e brilhantes escriptores da nova geração brasileira", e "observador profundo e objectivo dos acontecimentos politicos" (?).

Não quero recordar a torpe conducta dessa folha fascista, quando dirigida por Freddi. (Em portuguez: Frios, vide synonimos). Mas, desde esse tempo, ella se tornou suspeita, suspeitissima, para os bons brasileiros.

Para nos agradar, entretanto, "Il Piccolo" tem feito, ultimamente, tudo que lhe é possivel, inclusivé organizar uma série de curiosos collaboradores indigenas. E, entre estes, está o meu caro Virgilio Mauricio, que é o que a gente sabe, e não o que o jornal de Mussolini diz. Talvez houvesse, no caso, intuito puro de lisonjear o Brasil, attribuindo ao famoso artista alagoano qualidades que elle, na realidade, nunca possuiu. Virgilio, o galante, o gracioso Virgilio Mauricio, sociologo!

"Il Piccolo" está enganado. O meu amigo jámais escreveu uma linha de sociologia que lhe autorizasse esse grave titulo. E posso affirmar aqui que, se o fizesse, não marcaria o mesmo esplendido successo que tem alcançado com os seus "nús" adoraveis. E, por isso, eu protesto!

F. I. DO B.

MUSICA

* *As reformas de Klemperer* — Todos se lembram do *caso Wagner*. O grande Nietzsche, enthusiasta do reformador, comprehendeu, antes de todos, o que no *drama* lyrico havia de decadentismo, de plebeu, de anti-artistico.

Os fanaticos de Wagner excommungaram Nietzsche, mas o tempo lhe deu razão. Para o demolidor, Wagner era genio na symphonia, mas decadente em theatro.

Agora Otto Klemperer emprehendeu *depurar* o drama wagneriano de suas superfetações e illusionismos, fazer delle coisa digna da sua soberba musica.

Associado ao seu tentamen, o enscenador Dulberg e o administrador Fehling, decidiu dar nova edição do *Navio Fantasma*.

"Os scenarios estylizados, diz o dr. Heinrich Strobel, apresentam linhas simples e severas, os habituaes effeitos veristas de scena são substituidos por mudanças de illuminação, do bello dynamismo. Grandes alterações egualmente na indumentaria: nada de ornamentos convencionaes de opera, mas vestuarios simples e conformes aos caracteres das personagens. Vêem-se agora verdadeiros marinheiros, fiandeiras com *trocaters* de côr, e uma Senta, já não heroina altiva, senão a "possessa de cabellos russos".

"Kemplerer, prosegue o chronista, volveu a uma versão mais antiga da opera. A instrumentação está mais dura e o thema da liberação já não figura nem no fim da protophonia, nem na peça. Essa concepção mais antiga melhor corresponde a suas intenções: entende o *Navio Fantasma* á maneira de ballada dramatica, muito accentuada, violenta, cheia de encontros e choques. Amortece os lances sentimentaes e faz resairem plasticamente as linhas dramaticas".

Informa-nos o chronista haver essa nova edição do *Navio Fantasma* desencadeado verdadeira tempestade entre os wagnerianos *bayreuthistas*.

Não é para menos!

* *Concerto da pianista Iza Queiroz Santos.* — Sabbado passado, no Instituto, á noite. Programma conhecidissimo; acompanhava cada numero uma legenda descriptiva, de linguagem, ás vezes, claudicante, mas util.

A pianista tem qualidades não despiciendas, todas prejudicadas pelo uso e abuso immoderado, incomprehensivel, do pedal direito. De tudo uma confusão, atordoante sempre, e, por vezes, como na *Ballada* de Chopin, azucrinante! Assim, não nos entendemos.

AZALAN

POLITICA PITTORESCA

O Ceará foi sempre a terra das surpresas e dos contrastes.

— Ceará maluco! Dizia uma vez Rodolpho Theophilo. Isto aqui é assim, 8 ou 80!... Quando não é sêca é chuva de arrebentar os açudes...

Agora, porém, ao que parece, o Ceará vae entrando no regimen da normalidade. Não ha mais solução de continuidade nos governos. Os governos que se succedem são tão semelhantes que se confundem, quando o supervenīente não aperfeiçoa, não aprimora os processos politicos do anterior.

E' isso, pelo menos, o que se deprehende de um telegramma passado ao desembargador Moreira da Rocha (non confundetur! sr. Rocha — deputado — ex-presidente do Ceará) pelo sr. Mattos Ibiapina, nosso confrade da imprensa cearense: "O jornalista que fez opposição tenaz ao seu governo de fraudes eleitoraes, vejo-me por sentimento de justiça, no dever de cumprimental-o pelo acerto da escolha do seu substituto. O discipulo ultrapassou o mestre... As eleições de maio foram uma vergonheira nunca vista..."

A proposito desse despacho tão expressivo trocavam, hontem, impressões.

O sr. Manoelito Moreira, que é o leader do sr. Mattos Peixoto, na ausencia do sr. Firmeza, aguentou "firme" a rajada e protestou:

— E' injustiça!... Calumnias da opposição...

— Vocês quando passam para o governo, fazem todos a mesma coisa... observou o sr. Bergamini. Viviam atacando o Moreirinha, e agora vão além em materia de violencia...

— Atacavamos o Moreirinha com justiça... replicou o sr. Manoelito.

— Qual justiça! — voltou á carga o sr. Bergamini. Approveitavam-se de tudo, para combatel-o. Falavam até do pezinho delle... Pois ahi está... O Moreirinha acabou achando fórma para o pézinho!...

MARFORIO

THEATRO

COMPANHIA MARGARIDA MAX

A PEÇA DE ESTRE'A E O ELENCO

O publico de bom gosto, que é o publico de Margarida Max, aguarda, com a mais justa ansiedade, a estréa de sua actriz predilecta. Isso é natural pela grande ausencia de quasi dois annos no theatro de sua grande actuação no Rio.

Agora a brilhante actriz reapparece cercada de elementos os mais prestigiosos e queridos do nosso theatro de revista. Sarah Nobre, Edith Falcão, Elza Gomes, Guy Martinelli, Maria Max, Dora Brasil, no lado feminino, e Pinto Filho, Grijó Sobrinho, Danilo de Oliveira, João Martins, Olavo de Barros, Miguel Max, Rubem Lorena, Luiz Calazans, Amadeu Santarelli, sem falarmos no casal de bailarinos Lou e Janot, que foram o *clou* da ultima temporada da Velasco, no Palacio Theatro o anno passado.

A empresa M. Pinto & Cia., que tem como director artistico o competente Antonio Macedo e como ensaiador o correcto actor Olavo de Barros, estréa no Theatro Carlos Gomes, da empresa Paschoal Segreto, ainda este mez, com a grande companhia Margarida Max.

A revista de estréa intitula-se "Boa bola!..." e está assignada pela parceria victoriosa de "Prestes a chegar", "Paulista de Macahé", e da recente "Miss Brasil", que levou ao Recreio toda a população da cidade — Marques Porto e Luiz Peixoto, com musica original e compilada pelo maestro da companhia, Martinez Grão. Uma das novidades que nos vae apresentar a empresa M. Pinto na sua proxima temporada de grandes revistas na praça Tiradentes, é a grande e magistral orchestra jazz, da Bruswick, dirigida por J. Thomaz. Só o arrojo do reformador da revista no Brasil era capaz de semelhante iniciativa.

Da montagem da peça de estréa de Margarida Max nada é preciso mais dizer, depois que se sabe que está a cargo de todos os scenographos da cidade, Collomb, Jayme Silva, Lazary e Raul de Castro, e o guarda-roupa está sendo confeccionado sob as ordens de Margarida Max e Luiz Peixoto, com o auxilio de cerca de quarenta costureiras. E' tudo isso que nos vae apresentar a Companhia Margarida Max, no popular theatro da empresa Paschoal Segreto, muito breve.

No Carlos Gomes

ALDA GARRIDO E "SEU JULINHO VEM..."

No Carlos Gomes continua o grande successo de Alda Garrido e sua companhia, na revista de Freire Junior, "Seu Julinho vem..." que é realmente engraçadissima.

Todas as noites a lotação do Carlos Gomes, fica inteiramente exgotada.

No theatro Recreio

O ENTHUSIASMO PELA REVISTA DE OLEGARIO MARIANNO

No Recreio continua o mesmo enthusiasmo e animação com as representações da mais bella e mais sumptuosa de todas as revistas — "Laranja da China!", original de Olegario Marianno, e que está detentora dos "records" que dizem respeito ao successo artistico e ao movimento de bilheteria. Estes dois actos, pois, têm garantida uma longa e proveitosa estadia no cartaz desta preferida casa de espectaculos, justificando plenamente seu grande exito, além do mais, os primorosos trabalhos que, na peça, apresentam Aracy Cortes, Lydia Campos, Yvette Rosolen, Lu... Fonseca, Henriqueta Brieba, Olympio Bastos, Pallitos, J. Figueiredo, Oscar Soares, Edmundo Maia, Vicente Celestino, etc.

"Laranja da China!", finalmente, constitue o attractivo maior da platéa carioca, e faz honra ao theatro brasileiro deste genero.

No Theatro S. José

O NOVO PROGRAMMA

"O Turco da Embaixada", entrou em scena s2zl shrdlu hrdlu hrdlu hrdlu em sua segunda semana de representações, no Theatro São José, e o successo permanece o mesmo.

O publico sympathisou deveras com esse engraçadissimo original argentino adaptado magnificamente por Luiz Rocha para a Companhia de Theatro Comico, cujos espectaculos cada vez mais a impõe dentre os melhores da actual estação theatral.

Em "O Turco da Embaixada", os principaes artistas do brilhante elenco dirigido pelo professor Eduardo Vieira tem esplendidas actuações, destacando-se Manoelino Teixeira no impagavel typo diplomata ottomano improvisado; Lia Binatti, em um galante papel e Manoel Durães, correctissimo na observação de uma figura de conquistador infeliz. Margarida de Oliveira, Lecticia Flora, Affonso Stuart, Fernando Rodrigues, Roque da Cunha animam a representação de "O Turco da Embaixada", que se exhibe em tres sessões diarias, uma á tarde e duas á noite, ás 4, 7,45 e 10,30.

Em ensaios "Annita Quitandeira", burleta vaudevillesca de Freire Junior.

Na téla, "A Dansa Rubra", 10 maravilhosos actos da Fox, com Dolores Del Rio e Charles Farrell.

Uma festa interessante

"A TARDE DO CHAPEO"

Vae ser uma festa muito interessante o espectaculo a effectuar-se sexta-feira á tarde no Trianon intitulado "A Tarde do Chapéo", porque os seus organizadores collaborando com as casas de modas no louvavel esforço de tornar mais bella ainda a carioca elegante farão distribuir como premios a alguma espectadoras, chapéos modelos gentilmente offerecidos pelo "Palais Royal", "Casa Castro", "Maria Magra", "Casa Leblon", Madame Judith Moura e outras. O espectaculo além de uma parte theatral, preenchida pela Companhia Procopio Ferreira e elementos de destaque de outras companhias, inclue uma hora litteraria cujo valor é facil de avaliar sabendo-se que nella tomam parte intellectuaes do valor de Alvaro Moreyra e Olegario Marianno e declamadoras como Eugenia Moreira e Zita Colho Netto. Deve-se destacar tambem o concurso do illustre casal Amelia Rey Colaço e Robles Monteiro que certamente serão muito applaudidos pela fina platéa do theatrinho chic da Avenida.

No theatro Trianon

O EXITO DA COMEDIA "QUE SANTO HOMEM!"

E', sem duvida alguma, o maior successo de Procopio, a peça de Munoz Seca, "Que Santo Homem"; O publico, ha duas semanas, continuadamente enche o elegante theatro da Avenida dando a entender o exito formidavel que motiva a criação de Munoz Seca e a forma pela qual, o personagem da mesma peça, Procopio analysa e vive, encarna e encaminha com naturalidade incomparavel o seu trabalho scenico. Comedia de feitio engraçadissimo, por isso mesmo continuará por tempo indeterminado no cartaz.

Na S. B. A. T.

REUNIÃO DA DIRECTORIA E CONSELHO DELIBERATIVO — 4ª CONVOCAÇÃO DE ASSEMBLÉA GERAL

Realizando-se, hoje, primeira terça-feira do mez de maio, a reunião conjuncta da Directoria e Conselho Deliberativo da Sociedade Brasileira de Autores Theatraes, o sr. presidente em exercicio solicita o comparecimento de todos os directores e conselheiros, ás 16 horas.

* * *

Não tendo comparecido o dr. Bastos Tigre, que deveria fazer a leitura do relatorio da Directoria de 1928, não se realizou a 3ª convocação de Assembléa geral annunciada para quinta, 2 do corrente, ficando marcada para hoje, dia 7, ás 16 1/2 horas a Assembléa geral para leitura do relatorio de 1928, em 4ª convocação, que se realizará com qualquer numero de socios, de accordo com o regulamento em vigor. Secretaria da S. B. A. T., 7 de maio de 1929. (a) Geysa Boscoli — 2º secretario.

Em Nictheroy

A 3.ª "MATINÉE" DE PROCOPIO

Depois de amanhã, a Companhia Procopio Ferreira realiza sua terceira "matinée" no Cine-Thatro Imperial, a magnifica casa de espectaculos que a Empresa Paschoal Segreto explora em Nictheroy.

Sobe á scena, ás 14,30 horas, a engraçadissima peça hespanhola "Com fogo não se brinca", original de J. Abati e Carlos Arniches, traducção e adaptação de Restier Junior, na qual Procopio Ferreira, tem notavel criação.

Ha enorme interesse por esse espectaculo, sendo intensa a procura de bilhetes no Imperial.

Vecsey

O SEU SEGUNDO CONCERTO, HOJE, A' TARDE

O que era de prever aconteceu. O primeiro recital do famoso violinista hungaro Barão de Vecsey constituiu no Lyrico, o acontecimento artistico de maior relevo deste começo de anno. O virtuoso insigne, tal como em São Paulo, foi applaudido após cada numero do programma delirantemente por uma platéa selecta e numerosa.

O seu segundo recital realizar-se-á hoje á tarde, devendo-se destacar o concerto em mi menor de Mendelson que enche toda a segunda parte do programma, e que lhe tem valido por toda a parte os m... tuosos applausos.

O PROXIMO CARTAZ DO RECREIO

UMA REVISTA DE OLEGARIO E H. DE CAMPOS

A' empresa do Recreio foi entregue, e já hoje entra em ensaios, uma nova revista de Olegario Marianno e Humberto de Campos (Conselheiro XX), em 2 actos e 35 quadros, sob o titulo — "Vamos deixar de intimidade...", em a qual se explorará, além da fantasia, a critica social e politica. Esta peça, que será musicada por Ary Barroso, Julio Cristobal e Sá Pereira, será vestida sob artisticos e bellos figurinos de Luiz Peixoto, e enscenada pelo principe de nossos *ensemblistas*, que é Ricardo Nemanoff.

Theatro Municipal

MARIA ANTONIA, A NOTAVEL PIANISTA, VAE INAUGURAR A TEMPORADA ARTISTICA DE 1929

A Empresa Ottavio Scotto decidiu abrir a temporada official deste anno, na noite do dia 25, dando-lhe uma caracteristica muito sympathica que, por certo, echoará de modo o mais satisfactoria no espirito de todos os brasileiros.

Escolhendo para inaugural-a a notavel pianista Maria Antonia, uma das glorias brasileiras da actualidade e que acabou de fulgurar com brilhantismo nas platéas européas, imprimiu a essa "ouverture" um cunho accentuado de brasilidade que, por certo, se traduzirá em formidavel successo, repetindo-se por toda a estação a seguir.

Maria Antonia é, presentemente, uma das pianistas de maior relevo em nosso ambiente artistico e a criança prodigio de hontem, transformada em rara "virtuose" de hoje, saberá, por certo, elevar ainda mais o nome de sua patria como tem feito nas capitaes estrangeiras, cuidando sempre com interesse do aperfeiçoamento de suas rarissimas qualidades e ajudada pelo seu formidavel talento.

O que nos diz a imprensa européa através dos concertos que realizou em Paris e Lisbôa, são a garantia do seu proximo triumpho no dia 25.

No Theatro Lyrico

"CRYSTALINA", NOVO EXITO DA SRA. REY COLAÇO

A peça que subiu hontem, em première, pela Companhia Rey Colaço, alcançou completo exito.

Hoje, repete-se o mesmo espectaculo.

HOJE
Loteria do Rio Grande do Sul
200 Contos
Por 50$000
Decimo, 5$000
HABILITAE-VOS

A PROXIMA INAUGURAÇÃO DAS EXPOSIÇÕES DE SEVILHA E BARCELONA

Estão para breve, as inaugurações das exposições de Sevilha e Barcelona, devendo realizar-se, na segunda destas cidades que é, ao mesmo tempo, o maior porto do Mediterraneo, a Conferencia de Camaras e Associações Americanas de Commercio, na qual se vão reunir os delegados de grande maioria das instituições do commercio e da industria deste continente, tendo como pricipal escopo o fomento commercial entre as republicas sul-americanas e os paizes da Europa.

A alludida Conferencia está convocada para os dias 21 até 25 de outubro proximo e para ultimar os debates da organização desse importante congresso, chegará, hoje, ao Rio, pelo "Giulio Cesare", o sr. Raphael Vehiles, personalidade de grande relevo entre os especialistas economicos e fartamente vinculada ás maiores instituições commerciaes do Brasil, Argentina e Uruguay, onde já esteve por diversas vezes, e que exerce funcções directivas no Instituto de Economia Americana, de Barcelona, que é a entidade promotora da interessante iniciativa.

Actos do director da Instrucção

O director da Instrucção Municipal, assignou, hontem, os seguintes actos: designando a dentista contratada d. Stella Portella Alves Ferreira para ter exercicio na escola José Pedro Varella; tornando sem effeito o acto de 15 de abril p. findo, pelo qual foi dispensado o sr. João Francisco Rosas de substituir o inspector de alumnos do instituto João Alfredo, Theodoro da Costa Almeida, durante o seu impedimento; concedendo trinta dias de licença á coadjuvante de ensino Beatriz Gonzaga e quinze dias á adjunta de 3.ª classe Maria da Gloria Vieira Ferreira; rescindindo, a pedido, o contrato firmado, com o cirurgião-dentista Pedro Richard Filho e tornando sem effeito a designação das adjunctas Abigail de Almeida e Carolina Bertholo para a escola Visconde de Mauá.

VIDA MUNDANA

ANNIVERSARIOS

Fazem annos, hoje:

Sra. Noemia de Mendonça Machado, srtas. Yolanda Carlos Torres, Carmen Cordeiro da Graça e Celeste Maurell da Silva; srs. Augusto Paulino, Ataliba Galvão, Lauro Henrique Roxo, Octavio Abreu da Silva Lima, Luiz Ribeiro Mattos, Almachio Diniz, conhecido advogado, jurisconsulto e homem de letras; e o menino Waldyr, filho do jornalista Waldyr Niemeyer.

— Fez annos, hontem, o sr. Accacio Reis, representate do Pará na Camara Federal.

— Transcorreu, hontem, a data natalicia dos srs. Mario Groba, da Agencia Americana e Carlos Antunes Ferreira, da imprensa carioca.

— Viu passar, hontem, o seu natalicio o dr. Alvaro Moseoso, clinico nessa capital.

— Faz annos, hoje, o sr. Eurico Coelho, official da Secretaria do Conselho Municipal.

VIAJANTES

Chegaram de São Paulo:

Srs. Leonato Gonçalves, João Sampaio, Armando dos Santos, Luiz Noronha, A. Aves da Costa, Euclides Moreira, A. C. Ribeiro, Adelio Barbosa, Conrado Vieira, Mario Azevedo, Tercio Perdigão, Barbosa Junior, Alcides Madeira, commendador Manoel da Silva, Nelson Libero, Arnaldo de Andrade, Octavio Riso, Paulo Eysser e Antonio Macedo.

— Pelo nocturno de luxo regressaram, hontem, de São Paulo, os srs. Antonio Prado Junior, prefeito do Districto Federal e os deputados Edmundo Luiz Pinto, Altino Arantes, Firmiano Pinto, Carvalhal Filho, Bias Bueno e Marcondes Filho, e o senador Adolpho Gordo.

CASAMENTOS

Realizou-se, ante-hontem, o casamento do sr. Benjamin de Macedo Costa, 1º tenente de artilharia, com a srta. Asthyr de Carvalho Macedo Costa.

— Com a srta. Maria Rosa Mesquita, casou-se o sr. Armando Marques Pereira.

— Contraiu nupcias com a srta. Ermelinda Soares Vinagre, o sr. Joaquim Soares Vinagre.

NOIVADOS

O sr. Waldemar Daudt Oliveira contratou casamento com a srta. Stella Lynch, filha do sr. Alberto Lynch, funccionario da Leopoldina Railway.

NASCIMENTOS

O casal João Costa da Fonseca participa o nascimento do seu primogenito, a menina Sonia.

— Acha-se em festa o lar do sr. Moacyr Marinho e sua esposa, com o nascimento do menino Paulo.

FESTAS

Realizar-se-á a 18 do corrente o baile com que o Automovel Club do Brasil iniciará a temporada do presente anno. Esta festa, que está sendo esperada ansiosamente, deverá revestir-se de grande brilhantismo. Para o baile, cujo traje é de rigor, não haverá convites.

— O Botafogo abrirá os seus solões, a 13 do corrente, para um festival em beneficio do Asylo São João Evangelista.

ALMOÇOS

No dia 11 do corrente effectuar-se-á, no Itajubá Hotel, o almoço que os amigos e admiradores do sr. Placido se Sá Carvalho vão offerecer-lhe por motivo de sua recente nomeação para adjunto de promotor.

— Os srs. Humberto de Campos, Mendes Fradique, Bastos Tigre, Raul Pederneiras, e Motorneiro vão offerecer um almoço ao sr. Washington Luis em virtude do exito alcançado pela mensagem.

O sr. Apporelly já telegraphou aos manifestantes adherindo á justa homenagem.

ENFERMOS

Acha-se guardando o leito, desde 3 do corrente, a srta. Gysselia de Amazonas Dias, que soffreu delicada intervenção cirurgica.

O sr. Sebastião Fontes, cathedratico da Escola Militar e director do Curso Superior de Preparatorios da Faculdade de Commercio, acha-se, ha dias, enfermo, guardando o leito.

FALLECIMENTOS

Falleceu, ante-hontem, em sua residencia, á rua Visconde Silva, o professor Gustavo Eduardo Hasselmann, cathedratico de parasitologia da Escola de Medicina Veterinaria e chefe do laboratorio assistente de Anatomia pathologica da Faculdade de Medicina.

MISSAS

Rezam-se, hoje, missas por alma das seguintes pessoas:

Inah de Menezes Guedes, ás 10 horas, na igreja de São José.

— Eugenia da Conceição Franco, ás 8.30 horas, na igreja de S. Garcia e São Jorge;

— Abel Domingos Teixeira Valle, ás 8.30 horas, na igreja de São Francisco de Paula;

— Judith Cunha Mirandola, ás 9.30, na igreja de Santa Therezinha;

— Maria José Fagundes Varella de Sampaio, ás 9.30 horas, na igreja de São Francisco de Paula;

— Wilson Carelli Teixeira, ás 9.30 horas, na igreja de N. S. da Conceição.

HEMORRHOIDAS
Tratamento racional e ambulatorio, sem operação e sem dor. DR. LAURO BORGES (assistente do dr. Luiz Sodré). Consultas diarias — Ourives, 5, sob. Tel. N. 6219.

DOENÇAS SEXUAES NO HOMEM
DR. JOSÉ DE ALBUQUERQUE
Diagnostico e tratamento das diversas doenças e affecções sexuaes no homem e da IMPOTENCIA em individuos moços. R. Carioca, 29. De 1 ás 6.

Nomeações na Justiça

O ministro da Justiça, por actos de hontem, nomeou o docente livre do Collegio Pedro II, Francisco Venancio Filho, para reger a cadeira de Physica do Externato do mesmo Collegio, durante o impedimento do effectivo, sr. Henrique de Toledo Dodsworth Filho, que exerce o mandato de deputado federal; Carlos Dias Brandon e Antonio Cardoso Mayor para escreventes, interinos, da Policia do Districto Federal.

Incorporações de linhas no districto da Parahyba

O director geral dos Telegraphos resolveu inaugurar a rêde do districto telegraphico do Estado da Parahyba, e linha de Conceição a Bonito, no mesmo Estado.

Loteria de Matto Grosso
NOVOS E ADMIRAVEIS PLANOS
Pagamento de premios sem desconto
80 °/° EM PREMIOS
AMANHÃ
500 CONTOS
Inteiro, 100$000 — Fracção, 5$000

AINDA O TRISTE CASO DA ESCOLA DELPHIM MOREIRA

E' antigo o proposito do sr. Fernando de Azevedo de eliminar o nome do saudoso estadista da fachada de uma escola

UM TELEGRAMMA ENVIADO AO PRESIDENTE DA REPUBLICA

Quando o sr. Fernando de Azevedo resolveu mandar erigir no local em que funccionava a Escola Delphim Moreira, então installada em predio bem construido e em satisfatorias condições de hygiene, novo edificio destinado especialmente ao serviço escolar, o facto causou estranheza.

Foram frequentes, em rodas do magisterio, os commentarios desfavoraveis á extravagante resolução do desorganizador do ensino da Capital da Republica.

PRECEDENTES DA QUESTÃO

Entre os jornaes que trataram do assumpto destacou-se o "O Globo", que condemnou a disparatada lembrança, fazendo sentir que innumeras escolas funccionavam em verdadeiros casebres, em pardieiros que ameaçavam ruina, e que, por ahi, deveriam começar as edificações escolares, adiando-se para momento mais opportuno a construcção de novo edificio para a Escola Delphim Moreira.

Sophismando, o sr. Fernando de Azevedo respondeu que o predio da Escola Delphim Moreira não possuia condições pedagogicas, quando o que foi affirmado era que essa escola funccionava em — "bom predio, bem conservado, espaçoso, com grande terreno" — o que é cousa differente e que — "não seria justo num momento em que dezenas de escolas se acham pessimamente installadas, começar pelas que estão mais bem servidas de edificios".

Accrescentou mais o vibrante vespertino, edição de 30 de julho de 1928: — "Não se póde considerar urgente o caso da Escola Delphim Moreira, quando existem outras funccionando em predios horriveis, em centros de população collegial densa, como as de Catumby, Engenho de Dentro, Madureira, Linha Auxiliar e muitas outras".

PROPOSITOS OCCULTOS

O que é certo é que naquella epoca não houve quem encontrasse explicação plausivel para o obstinado proposito do sr. Fernando de Azevedo de derribar o predio da Escola Delphim Moreira, e, no mesmo local, erigir novo edificio.

Só agora, decorridos muitos mezes, ao se approximar a conclusão das obras, é que se chegou a atinar com os propositos occultos que motivaram o arrazamento. E' que o director de instrucção pretendia, o que levou a effeito, sorrateiramente, supprimir o antigo nome de Delphim Moreira, embora consagrado em solemnidade official de accentuada notoriedade. E, não fosse o alarma dado, com energia, pelo sr. Bricio Filho no "O Globo" e, certamente, o caso teria passado despercebido.

SONHOS CÔR DE ROSA

Supprimindo o nome de Delphim Moreira, conforme premeditava de longa data, aproveitava o sr. Fernando de Azevedo o ensejo para dar expansão aos seus pruridos de exhibicionismo. O estado de arrebatamento em que vive, especie de sonho cataleptico a que o arrasta a vertigem das alturas, faz com que tenha frequentemente sonhos cor de rosa.

Sonhou o sr. Fernando de Azevedo com uma grande solennidade, uma festa ruidosa na data da inauguração do novo edificio e, dahi, a escolha do nome "Escola Argentina" para substituir o de "Delphim Moreira".

O pretexto era magnifico. Nenhuma opportunidade melhor para uma solennidade official de estrondo, com assistencia de escól, em que, naturalmente, haveria de comparecer o principal representante dessa Republica platina, membros da embaixada, além de outros figurões de destaque.

Creanças entoariam hymnos, recitariam poezias; alumnos uniformizados, enfermeiras uniformizadas, normalistas uniformizadas, como bibelots de salão, ali estariam a enfeitar o scenario; uma ou duas bandas de musica emprestadas de qualquer corporação, abrilhantariam a solennidade e, no dia seguinte, noticias enviadas aos jornaes, proclamariam a sapiencia do pedagogo magico, do pedagogo maravilha que veiu salvar o ensino municipal.

Dos erros da nova construcção, extravagante, disforme, com salas baixas, sombrias, abafadas, não se diria palavra. Da diminuição da frequencia, do abandono de mais de 50.000 creanças sem escolas e sem professores, guardar-se-ia religioso silencio.

O CONSELHO MUNICIPAL SERIA CONVIDADO

Se fosse possivel a realização da festa sonhada pelo sr. Fernando de Azevedo, para a inauguração do novo predio da rua 24 de Maio, com o nome de "Escola Argentina", essa festa far-se-ia depois do Conselho Municipal aberto e em pleno funccionamento, por isso que a nova construcção só estará prompta e definitivamente apparelhada para a estréa dos trabalhos legislativos dentro de dois mezes ou pouco mais. Essa circumstancia é da maxima importancia, desde que se saiba que, na proposta orçamentaria, para o anno proximo vindouro, está o director de instrucção se esforçando para incluir a creação de cerca de cincoenta logares de diversas categorias, sobrecarregando com vultosas despesas as verbas da Directoria de Instrucção. Assim, um dos fins visados pelo sr. Fernando de Azevedo com a mudança do nome e consequente realização da festividade inaugural, seria o de impressionar o Poder Legislativo e influir no animo dos intendentes para o apoio á creação de logares incluidos no projecto da lei orçamentaria, quando é sabido que essa medida só póde ser concedida em virtude de mensagem especial do prefeito.

O ALARMA DO PROFESSOR BRICIO FILHO

Deante da grita que logo se levantou em torno do escandaloso caso, o director de instrucção ficou em sério embaraço e só depois de quatro dias surgiu a escapatoria que todos conhecem: o nome do sr. Delphim Moreira iria patrocinar outra escola: a 1ª mixta do 11º districto. Muito de industria o sr. Fernando de Azevedo deu a designação dessa escola pelo seu numero de ordem no districto escolar e não pela sua denominação. Por que? Porque a 1ª escola mixta do 11º districto, era justamente a "Escola Argentina". O director de Instrucção queria supprimir de vez a "Escola Delphim Moreira". Mas, dado o alarma, elle então, que já se preparava para dar á 1ª escola mixta do 11º districto outra denominação que melhor servisse aos seus designios de cinematographia pedagogica, deliberou transferir o titulo "Delphim Moreira" para a escola até bem pouco se chamava "Argentina".

TROCA DE NOMES?

E' claro que o sr. Fernando de Azevedo não tivera em vista trocar os nomes, dando á ex-Escola Argentina o titulo de "Escola Delphim Moreira" e á ex-Escola Delphim Moreira o nome de "Escola Argentina". Não fôra esta a sua intenção. O seu intuito era o de supprimir definitivamente o nome do illustre mineiro que não o nomeára professor de gymnastica do Gymnasio Mineiro, e, ao mesmo tempo, fazer a inauguração do novo edificio da rua 24 de Maio com festividade retumbante, para o que daria á escola o nome da Republica Argentina, provocando assim a presença do embaixador argentino, pessoal da Embaixada, membros do corpo diplomatico e consular, altas autoridades, todos proclamando os "altos merecimentos" do gestor da instrucção municipal desorganizada!

O "Diario Carioca" rompeu baterias contra a desastrada gestão do sr. Fernando de Azevedo nos primeiros dias de sua existencia. Logo no primeiro numero, publicámos uma entrevista do director de Instrucção, em que elle fazia o elogio da sua administração e enaltecia os seus planos. Convidamos, por isso, os interessados nas questões do ensino, a virem, pelas nossas columnas, confirmar ou negar as affirmativas do director pyrotechnico, como o chama o illustre collaborador do "O Globo".

E, deante desse appello aos competentes, começamos a receber cartas sobre cartas, nas quaes professores, alumnos de estabelecimentos de ensino, paes de alumnos e outros funccionarios, nos contestavam as affirmações do entrevistado e nos punham ao par da desordem a que reduziu o ensino o sr. Fernando de Azevedo.

Iniciámos então a série de artigos sobre as coisas da instrucção municipal. E os desatinos da gestão do sr. Fernando de Azevedo se foram succedendo em um crescendo tal, que até pessoas que ainda tinham illusões sobre a sua reforma comprehenderam o lôgro em que tinham caido.

O TELEGRAMMA AO PRESIDENTE DA REPUBLICA

Já dissemos, em nossa ultima nota, sobre o caso da Escola Delphim Moreira, que "de todos os recantos de Minas Geraes chegam noticias da indignação que causou o attentado praticado pela administração do ensino desta capital".

Assim tem sido. O acto do sr. Fernando de Azevedo provocou os mais vehementes e justos protestos. Pessoas gradas de Santa Rita do Sapucahy, dirigiram ao presidente da Republica, o telegramma que se segue:

"Exmo. Sr. Dr. Washington Luis Pereira de Souza, digno Presidente da Republica. — Petropolis. Saudações. Os abaixo assignados, legitimos representantes do povo de Santa Rita de Sapucahy. PEDEM A V. EX. NÃO CONSENTIR QUE SE RETIRE DO PORTICO DE UMA ESCOLA DESSA CAPITAL, O NOME DO INESQUECIVEL CHEFE, DR. DELPHIM MOREIRA, UM DOS MAIORES PROPUGNADORES DA INSTRUCÇÃO NO BRASIL. — *Gabriel Capistrano*, presidente do directorio; *Erasmo Cabral*, vice-presidente da Camara; *Theophilo Pereira*, juiz de direito; *Elpidio Costa*, presidente do Banco Popular; *José Cleto Duarte*, pela Lavoura; *Henrique Del Castillo*, director do Instituto Moderno; *Manoel Pinto de Almeida*, gerente do Banco Santaritense; *Francisco Falcão*, director da Escola Normal; *A. de Cassia & Cia.*, pelo Commercio, e *Omar de Luna*, director do "Correio do Sul".

A UNICA SOLUÇÃO ACEITAVEL

A manobra do sr. Fernando de Azevedo, resolvendo o aperto em que se encontrou, trocando os nomes das duas escolas, deve ser repellida. E' uma zombaria inadmissivel, revoltante. O que pedem os signatarios do telegramma ao presidente da Republica, todos homens de responsabilidade, é que o nome de Delphim Moreira *não seja retirado do portico do predio recem-construido*, do mesmo local em que existiu o antigo edificio, no qual foi realizada a inauguração solenne, a consagração do nome desse illustre brasileiro.

Um Banco com 900 filiaes....
CAPITAL REALIZADO $ 30,000,000.00 EQUIVALENTE A Rs. 250,000:000$000
FUNDO DE RESERVA $ 30,000,000.00 EQUIVALENTE A Rs. 250,000:000$000
CONTAS PARTICULARES
JUROS 4% AO ANNO
DESDE RS. 500$000 ATÉ RS. 50:000$000
SERVIÇO RAPIDO — RETIRADAS LIVRES
Peçam informações ao
The Royal Bank of Canada
Av. Rio Branco: 66/74 - Rio de Janeiro

POR CAUSA DE 300 REIS, PERDEU A VIDA!

A SESSÃO DE HONTEM, DO TRIBUNAL DO JURY

Reunido, hontem, sob a presidencia do juiz Edgard Costa, o Tribunal do Jury, tendo reunido numero legal de jurados, fez entrar em julgamento o autor de um homicidio, que teve como origem uma discussão por causa de quantia de 300 réis!

O réo apregoado, Paulino Soares dos Santos, ao comparecer, declarou seu advogado, o sr. Romeiro Netto, que tomou logar na tribuna. Segundo a denuncia, Paulino era accusado do seguinte crime: no mez de junho de 1928, cerca de 17 horas, em um botequim sito á rua Saccadura Cabral, o denunciado teve uma discussão com Manoel Ramiro dos Santos, conhecido por "Pé doente", porque este não lhe havia dado um troco de trezentos réis, affirmando o accusado que o troco lhe seria dado de qualquer maneira.

Cerca de 19 horas, "Pé doente" retirou-se do botequim e foi dormir, como de costume, em terreno baldio, existente na rua Saccadura Cabral, e; pouco depois, o denunciado tambem foi para o referido terreno onde encontrou o companheiro já deitado em uma esteira.

Nova discussão houve, entre ambos, pois o accusado queria tirar a teima do companheiro.

Em dado momento, o accusado apanhou um blóco de cimento pesando 15 kilos e abateu o companheiro com violentos golpes na cabeça, produzindo-lhe morte instantanea.

Lido o processo pelo escrivão Cicero, falou o promotor Fernando de Carvalho, sustentando o libello, terminando por pedir a condemnação do réo nas penas do art. 294, paragrapho 2º do Codigo Penal, pela occorrencia das aggravantes dos arts. 5º, paragraphos 4º e 5º do mesmo Codigo.

Expelendo longas considerações, com as quaes negou a autoria do delicto imputado a Paulino, o sr. Romeiro Netto falou em seguida, feito o que o conselho de sentença recolheu-se para deliberar. Este estava assim constituido: Alberto José Pereira, José Thomaz de Sousa Pinto, Aurelio de Moraes Britq, Augusto Olympio de Souza, Luiz Augusto de Castro Miranda, Osmar Campello e Mario Freire.

Ao regressar á sala das sessões, o Conselho trouxe a absolvição do accusado.

Denunciado como estellionatario

Nelson dos Reis é o nome do réo denunciado, hontem, pelo promotor em exercicio na 3.ª Vara Criminal.

Nelson é accusado como incurso nos artigos do Codigo Penal referentes ao crime de estelionato.

A denuncia referida foi recebida pelo sr. Burle de Figueiredo, respectivo magistrado.

Foi elevado o preço das poltronas da Sul Mineira

O ministro da Viação autorizou, hontem, a Rêde V. Sul Mineira a elevar para 10$000 o preço das poltronas de seus vagões, augmento esse suggerido pela Contabilidade Central Ferroviaria.

O QUE RESOLVERAM OS LEADERERS DA CAMARA

FOI RECONHECIDO O SR. VILLABOIM, NA LEADERANÇA DA MAIORIA — A MESA E AS COMMISSÕES TECHNICAS SERÃO ORGANIZADAS PELO CRITERIO DA REELEIÇÃO

Reuniram-se hontem, no gabinete do presidente da Camara, os leaderes de todos os Estados, á exposição de São Paulo e Goyaz. Explicado os fins do tête-á-tête, O sr. Rego Barros propoz que fosse reconduzido na leaderança da maioria, o sr. Manoel Villaboim, por acclamação, o que se verificou. Depois, o sr. Joaquim Pires alvitrou que fosse reeleito para presidente da Camara, o sr. Rego Barros, o que tambem foi aceito por unanimidade. A seguir, o sr. José Bonifacio suggeriu que se deixasse aos srs. Manoel Villaboim e Rego Barros, a incumbencia de, pelo criterio da reeleição, organizar as commissões technicas da casa. Ainda este ultimo alvitre, teve a approvação de todos.

No processo contra o ex-presidente do Vasco da Gama, o juiz Ary Franco julgou-se suspeito

O promotor Max Gomes de Paiva, denunciou, na 1ª Vara Criminal, o commerciante Raul da Silva Campos, que, em 24 de março do corrente anno, dirigindo um auto na rua Haddock Lobo, atropelou um menor que veio a fallecer.

Conclusos os autos ao juiz Ary de Azevedo Franco, este, por despacho de hontem, jurou suspeição, mandando o processo ao seu substituto legal, pois que estava ligado ao denunciado por laços de intima amizade.

O "THESOURO DO CASTELLO" QUASI FOI ASSALTADO POR DOIS AUDACIOSOS LADRÕES

A joalheria "Thesouro do Castello", estabelecida na rua Uruguayana n. 9, no domingo ultimo, quasi foi victima de audacioso assalto.

Dois larapios, munidos de instrumentos proprios para arrombamento, tentaram arrombar o lençól de aço, quando a sra. Bertha Alves, residente no 2º andar do aludido predio, deparando com a manobra criminosa, deu alarme, tendo o sargento do 3º Regimento de Infantaria, Menna Barreto Lapa accudido e prendido em flagrante os dois larapios.

Na delegacia do 3º Districto Policial, onde foram autuados, os ladrões declararam chamar-se Manoel Claudino e Manoel Agostinho.

Os instrumentos proprios para arrombar foram aprehendidos pela policia.

Vae exercer o commando do contingente da commissão de linhas telegraphicas

O ministro da Guerra nomeou o 1. tenente Aluizio Pinheiro Ferreira commandante do contingente da commissão de linhas telegraphicas, estrategicas de Matto Grosso ao Amazonas.

Continúa o America, invicto, á frente dos concurrentes ao Campeonato C. de Football

POR CINCO TENTOS A NIHIL OS VASCAINOS DERROTARAM OS RAPAZES DA FAIXA RUBRA

(Por K. FUA)

Não podemos calar ante o facto, sob todos os pontos de vista condemnavel, e que neste sentido sejam as nossas palavras iniciaes ao fazermos o commentario do encontro entre o Vasco da Gama e o Brasil, de serem os associados do Cruz de Malta os primeiros a clamar pelo jogo violento, incitando os players do seu club á tão condemnavel pratica. Não podemos conceber tal attitude, que está precisando de uma intervenção energica dos directores locaes, para que não sejam abalados os alicerces honrosos, em que repousa o passado do valoroso C. R. Vasco da Gama!

Mais um pouco de meditação e serenidade dos associados vascainos e tudo estará sanado, para maior renome do querido gremio de Raul Campos.

* * *

Nos quadros secundarios a victoria coube aos locaes pelo elevado score de 8 x 1.

* * *

O juiz Rubens Branco, do Bomsuccesso, actuou a contento geral, tendo, porém, o erro gravissimo de consentir no jogo violento, a ponto de deixar os players se esbofetearem e trocarem ponta-pés e outras "meiguices", em campo .E, com certeza, que na sua summula o referido senhor não faz nenhuma menção a estes factos...

* * *

O jogo foi fraco em todo o seu transcorrer, não tendo havido, porém, dominio absoluto dos vencedores.

Os melhores homens locaes foram Russo e Mario Mattos, no ataque, e a parelha de full-backs.

Das vencidos Joãozinho foi a grande figura e Zézé e Bianco o secundaram.

* * *

Tirado o toss, este favoravel ao team do Vasco, que escolhe o campo a favor do vento. Saem, ás 15.27 os do Brasil e João II impulsiona o balão, entregando a Octavio, que perde para Italia. Momento após estes jogadores contundem-se, sendo o jogo suspenso por alguns minutos. Reiniciada a disputa, nota-se indecisão de parte a parte. Os visitantes atacam, obrigando Italia a conceder corner. Os locaes investem por intermedio de Moacyr, praticando Joãozinho electrisante defesa. A partida continua indecisa, com ataques alternados, num dos quaes, Bianco concede corner. Batido por Molla, Moacyr, de cabeça, ás 15.36, faz estremecer as rédes sob a guarda de Joãozinho.

ERA O 1º GOAL DO VASCO

Dada a saida, nota-se mais cohesão no quadro do Vasco. Todavia, o "onze" do Brasil age com precisão, estando sua defesa vigilante.

O jogo, nos 15 minutos decorridos, é equilibrado. Moacyr actua optimamente, obrigando Joãozinho a praticar duas defesas successivas. Registra-se corner a favor dos locaes, sem resultado.

Os avantes locaes, que até então agiam indecisos, organizam-se, obrigando Joãozinho a intervir successivas vezes.

Nota-se certo dominio dos locaes. Paschoal, de posse da bola, shoota e Joãozinho pratica defesa mais não consegue deter a esphera, do que se aproveita Moacyr, para, pela segunda vez, fazer balouçar as rédes adversarias.

ERA O 2º GOAL VASCAINO

E assim transcorrem os minutos finaes do 1º tempo, que termina favoravel ao Club de São Januuario, pela contagem de 2 x 0.

A partida é reiniciada ás 16.30, pelos locaes, que investem. O jogo prosegue com brutalidades. Ha ataques dos locaes. Moacyr apodera-se da esphera e escapa, porém, procurando dribblar Rodrigues, perde a opportunidade. O jogo equilibra-se nos primeiros instantes. Atacam os cruzmaltinos.

O jogo prosegue com certo dominio dos loaes. Sant'Anna, apoderando-se do balão, escapa e centra. M. Mattos, em opportuna entrada, consigna o

3º GOAL DO VASCO

Reiniciado o jogo, investem os visitantes, porém, são logo rechassados. Volta o jogo a ser feito no campo do Brasil. Os avantes vascainos perdem optimas opportunidades, shootando fóra. Joãozinho enthusiasma a assistencia, que não lhe regateia applausos. Minutos após, Moacyr, collocado, cabeceia, burlando a perica de Joãozinho. Era o

4º GOAL DO VESCO

Reiniciada a partida, os visitantes reagem. O jogo por alguns instantes, permanece no campo vascaino e Waldemar é chamado a intervir varias vezes. Registra-se falta de Nesi. Batida, não produz effeito, continuando, porém, o jogo a ser feito no campo do campeão do initium, até que Tinoco, apoderando-se da esphera, escapa e, livre, põe fóra... Continuam agora os locaes a atacar e Sant'Anna, em linda escapada, proximo a Joãozinho, shoota, balançando mais uma vez a rêde dos alvi-rubros. Era o

5º GOAL DO VASCO

E assim transcorrem os ultimos minutos da partida, com mais algumas jogadas alternadas, terminando o tempo com a victoria do club de São Januario, pelo score de 5 x 0.

Encerram-se, hoje, as inscripções para a regata de novissimos

Como já noticiámos, encerram-se hoje, ás 16,30 horas, na secretaria da Federação Brasileira das Sociedades do Remo, as inscripções para a grande regata de novissimos, com a qual, a 19 do corrente mez, o glorioso "vôvô" do nosso sport nautico, o Club de Regatas Botafogo, abrirá a temporada do remo de 1929.

NÃO FOI COM FACILIDADE QUE O SÃO CHRISTOVÃO VENCEU O FLUMINENSE POR 2 X 1

(Por ZOLA)

Quando, aos dez minutos de jogo, o placard do campo da rua Figueira de Mello, accusava uma vantagem de 2 goals para os sãochristovenses, e ante o visivel desnorteamento de que estavam possuidos os fluminenses, toda gente cria, na grande facilidade que iriam ter os locaes para derrotarem os visitantes.

A' surpresa, porém, foi pouco a pouco se apoderando de todos, á medida que os fluminenses se firmavam no terreno e desenvolviam jogo bastante apreciavel, pondo em constante perigo a cidadella de Balthazar.

Isto fez com que a peleja assumisse grandes proporções, havendo phases de verdadeira emoção para toda aquella numerosa assistencia, que se não cansava de vivar os players de suas predilecções.

O embate foi bom, tendo agradado, plenamente, a todos que o assistiram, pelas investidas alternadas que ambos os bandos faziam, investidas quasi sempre perigosas e bem organizadas.

A peleja esteve caracterizada por tres periodos diversos: o primeiro, logo ao inicio, em que os locaes agiram bem melhor, graças talvez ao nervosismo dos visitantes. O segundo, a parte final do primeiro meio tempo, em que houve visvel equilibrio de forças. Este periodo durou ainda um bom pedaço do segundo meio tempo. E, finalmente, a phase final da partida, em que o Fluminense levou ligeira vantagem sobre o seu antagonista.

Eis como apreciamos o jogo de domingo, em que o alvi-negro da zona norte, venceu, não com facilidade, o tri-campeão da cidade.

Do team vencedor um nome merece especial destaque, pela sua magnifica actuação: Balthazar, o keeper, que esteve num dos seus dias magistraes. Jaburu', Zé Luiz, Theophilo e Bahiano secundaram-no, emquanto os demais não comprometteram o conjunto.

Do team Fluminense os melhores homens foram Fortes, Préguinho e Alfredo.

Nos teams secundarios houve um empate de 2 x 2.

O juiz da pugna, sr. Cyro Werneck, foi um arbitro correcto que teve, porém, falhas, algumas de bastante gravidade, tal como a de consentir o jogo violento e condemnavel do player Py.

Os goals foram feitos por Bahiano e Tinduca, os do São Christovão, e Préguinho, o do Fluminense.

Todos, no primeiro meio tempo.

NOTA TRISTE — Py, que desde o inicio da partida vinha procurando inutilizar o amador Tinduca, com o seu jogo violento e selvagem, lá para as tantas, ainda não satisfeito com as suas brutalidades, aggrediu o mesmo player com pontapés e bofetões.

O juiz "Gingin", que não viu nada, naturalmente, para não narrar na summula estás vergonheiras, e não descontentar o Fluminense.

Emquanto Py continuava a pôr em pratica os recursos illicitos do player decadente...

A' procura do silencio

NÃO SE ARRANHAM MAIS AS ENGRENAGENS NAS MUDANÇAS DE MARCHA

Os carros de alto preço — preço alto, relativamente, pois que de facto é baixo, dada a esplendida qualidade do producto — vêm desde muitos annos incorporando requintes e melhoramentos taes, que causa mesmo certo assombro o facto de se annunciarem novos e grandes aperfeiçoamentos, em marcas que o publico, desde muito, está habituado a considerar como o supra-summo da perfeição automobilistica.

O motivo disto é muito simples. O progresso não pára. O que hontem era uma conquista, já hoje não passa de uma coisa commum ao alcance de todos. E o que hoje vale como sonho apenas, sae-nos a realidade de amanhã.

Acompanhar o progresso, porém, não é das coisas mais faceis. E antecipal-o torna-se, ás vezes, tão difficil, que quasi parece impossivel.

Tal succede, por exemplo, com a eliminação de todos os ruidos e barulhos do automovel. Antigamente tomavam-se como males necessarios, inevitaveis de todo. Depois foram pouco a pouco sendo supprimidos os mais salientes e agora, por fim, já se chegou ao ponto em que o funccionamento silencioso de um carro é possibilidade dos nossos dias.

Um chevrolet com dez annos de uso! Será o mais antigo do Brasil!

Calcula-se em oito annos a vida normal de um automoevl de preço medio. Nesse espaço de tempo elle compensa sufficientemente o capital nelle empregado e paga-o com juros largos.

E' importante, porém, observar que, mesmo carros de baixo preço, quando provenientes de fabricantes de confiança e quando cuidados com intelligencia, podem ultrapassar aquelle termo.

Está nesse caso o Chevrolet pertencente ao illustre advogado em São Paulo, sr. Mario Maia Coutinho. Foi construido ha dez annos, em 1919, e está em uso desde aquella epoca. O motor funcciona ainda admiravelmente.

E' possivel que esse carro seja o mais antigo Chevrolet em uso no Bra-

UM CLUB QUE JOGA COM MENOS TRINTA ELEMENTOS TEM MESMO QUE PERDER!...

Todos procuravam, hontem, no Rio Branco, um meio mais pratico com que o Botafogo "chorasse" os 4 x 2 de ante-hontem.

Depois de muito dito humoristico o Couto saiu-se com este, que pôz "knock-out" todos os outros, ganhando as honras da tarde:

— E', facilmente, explicavel a derrota dos "gloriosos". Um team que joga desfalcado de trinta homens, ou melhor, com menos trinta elementos, tem que perder!... E foi isso que succedeu com o Botafogo, que entrou em campo desfalcado do "grande" Benedicto!...

E como nós não tivessemos comprehendido o alcance do golpe, o Raphael Afflalo explicou:

— Pois o Benedicto não anda dizendo por ahi que é homem p'ra trinta?!...

"PAPAE FAZ UM GOAL, HEIN!..."

Foi no campo do São Chris[illegible]vão, domingo, quando do jo[illegible] com o Fluminense.

No intervallo regulamentar Theophilo, Fortes, Zé Luiz e Nascimento conversavam em frente ao pavilhão central, no gramado.

Lá para as tantas, ouvimos uma vozinha fina que gritava:

— Papae! Papae! Papae!...

Depois de muito a "garota" gritar o Theophilo olhou, e ella sorrindo disse:

— "Papae, faz um goal, heim!..."

Todos riram, emquanto o Theophilo, com a cabeça, dizia que sim...

Vontade elle teve de satisfazer á sua filhinha... mas a questão é que o Dádá não lhe dava uma folga!...

INFLIGIDA PELO BANGÚ, O SYRIO LIBANEZ SOFFREU, SUA 5ª DERROTA NESTA TEMPORADA

No campo do Bangu' realizou-se, ante-hontem, a partida de campeonato, entre o club local e o Syrio Libanez. Depois da prova preliminar, de que saiu vencedor o Bangu' por 6x0, o juiz Tojo Soares chamou a campo as esquadras principaes.

Como se esperava, o Bangu' saiu triumphante dessa prova, que transcorreu monotona e desinteressante. Desde o primeiro instante ficou manifesta a superioridade do conjunto local sobre o visitante, muito embora jogando menos do que quando obteve suas victorias sobre o Fluminense e o Flamengo, e o empate com o Botafogo. A linha de ataque do alvi-rubro, por exemplo, se estivesse em seus dias, teria marcado maior numero de pontos e não, apenas, os 2, que obteve um em cada half-time, respectivamente, por intermedio de Jaguarão e Ladislão.

No primeiro tempo o Bangu' quasi manteve completo dominio do jogo, para no segundo half-time resistir ás mais numerosas investidas do adversario, todas, porém, desordenadas, o que deu margem a que o jogo se tornasse algo violento.

A partida, sem interesse como se desenrolou, foi facil de arbitrar. Houve-se, portanto, bem o sr. Togo Soares, que condescendeu, permittindo a "abertura" do jogo

Os automoveis

CITROËN

completamente novos, perfeitamente adaptados ás necessidades do Mercado Brasileiro, estão expostos ao Publico Carioca a partir de hoje, no

BEIRA-MAR CASINO

das 19 horas em diante.

Nos novos "CITROËN" de 4 e 6 cylindros, o chassis e a carrosseria formam um todo homogeneo; cada elemento de um e outra foi estudado, tendo-se em vista dar ao conjuncto as seguintes extraordinarias qualidades:

CONFORTO: — Graças á uma suspensão especialmente estudada e uma selecção de todos os elementos do carro, bem como ás suas excellentes almofadas e encostos fundos e macios, e á sua ventilação perfeita, o conforto é absoluto.

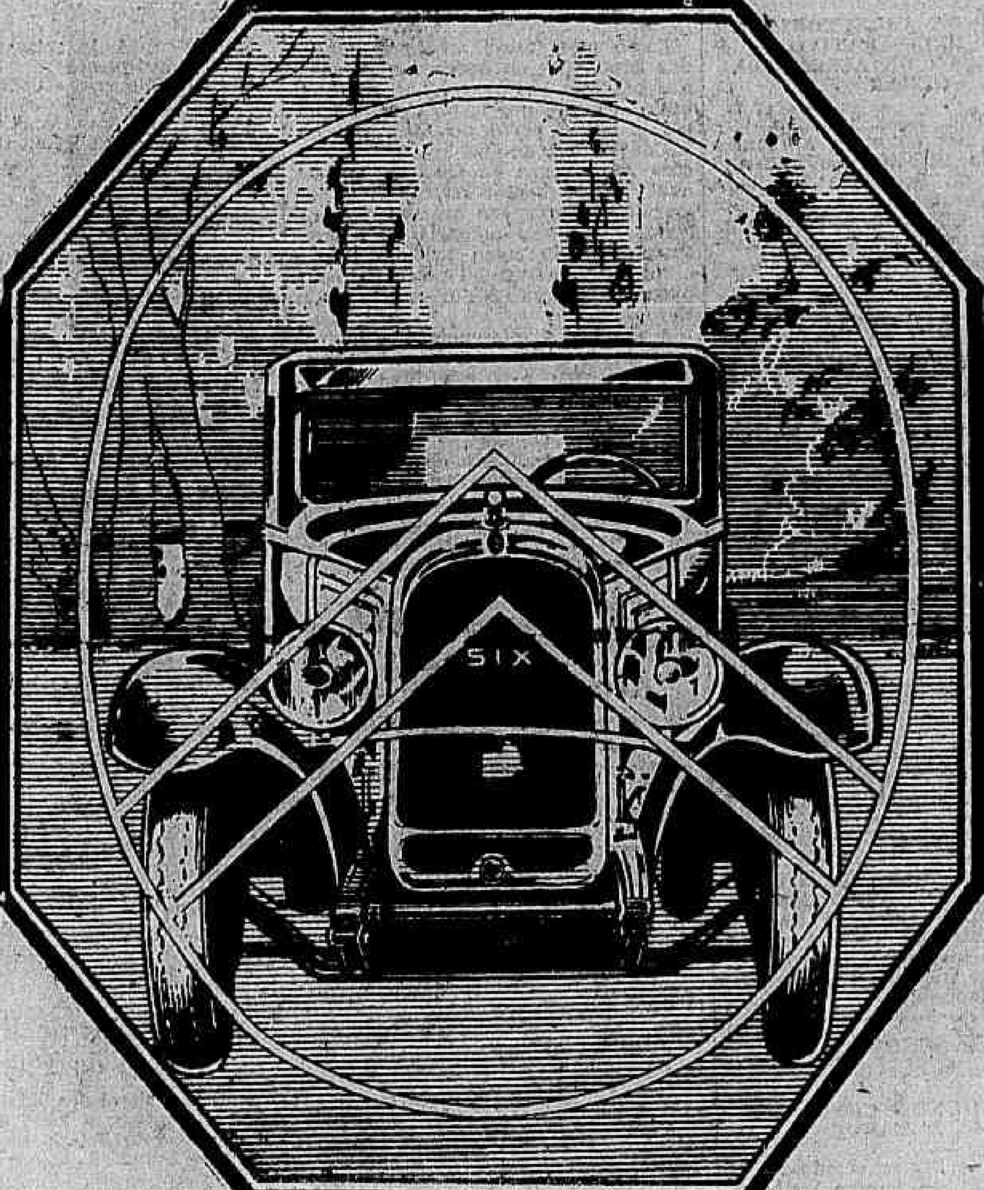

FORÇA: — Graças a um motor de cylindrada media, apto a desenvolver uma rotação normal, com seus elementos perfeitamente equilibrados, é eliminado o disperdicio de força resultante das vibrações. O carro de 6 cylindros passa de 10 a 90 kilometros em poucos segundos.

SEGURANÇA: — Graças á construcção inteiramente em aço e ao seu systema de freios nas quatro rodas, accionados pelo servo freio Citroen (privilegio Westhinghouse), a sua segurança é perfeita.

ELEGANCIA: — Os actuaes automoveis "CITROEN" foram concebidos e desenhados pelos mais afamados criadores de carrosserias da França, que são os mestres desta arte.

VINTE TYPOS DIFFERENTES DE CARROSSERIAS

A directoria do Derby Club deve reunir-se hoje, tendo a resolver as questões suscitadas pelas "turmas"

Jockey Club

A Commissão Directora de Corridas, em sua sessão de hontem, para julgamento das reuniões de 3 e 5 do corrente, resolveu:

a) suspender até 20 do corrente os jockeys Mario Oliveira e Ignacio de Souza e aprendiz **José Fabian**, por infracção do art. 151 do Codigo, respectivamente nos premios Uadi, Palmas e Prata, da reunião de 3 do corrente;

b) suspender até 20 do corrente o jockey Levy Ferreira, por infracção do artigo 158 do Codigo após a partida do premio Brasileira, da reunião de 3 do corrente;

c) mandar pagar os premios correspondentes ás duas reuniões;

d) por não preencherem as condições, excluir do programma das provas classicas os seguintes animaes:

Premio Republica Argentina — 19 de maio — Ubaia;

Premio Ypiranga — 7 de setembro — Solitario;

Premio Conde de Herzberg — 29 de setembro — Pitanga, Unica, Ursula, Japuanga, Ursel, Utinga, filha de Novelty, Umbá e Ubaia.

Taça Condessa Paulo de Frontin

Com o resultado da corrida de domingo, no Jockey Club, passou a ser a seguinte a classificação dos concurrentes á Taça "Condessa Paulo de Frontin":

		los.	Pts.
1 —	"A Manhã"	62	114
2 —	"Diario Carioca"	58	108
3 —	"Correio da Manhã"	60	107
4 —	"A Esquerda"	59	106
5 —	"Rio Sportivo"	64	106
6 —	"J. do Commercio"	54	103
7 —	"O Paiz"	60	99
8 —	"Gazeta de Noticias"	58	99
9 —	"O Jornal"	52	99
10 —	"A Noite"	55	95
11 —	"A Vanguarda"	56	94
12 —	"Jornal do Brasil"	55	93
13 —	"O Globo"	51	84
14 —	"A Noticia"	47	79
15 —	"A Patria"	41	75
16 —	"A Ordem"	45	65
17 —	"A Critica"	44	65
18 —	"Diario Allemão"	18	27

Para as corridas de domingo e de segunda-feira, 12 e 13 do corrente, no Derby-Club, os matutinos deverão apresentar os palpites, para o dia 12, na edição de sabbado e para o dia 13, na primeira edição desse mesmo dia.

Em Palermo

HABLENOMAS E SALVA VENCERAM, RESPECTIVAMENTE, OS CLASSICOS "PRESIDENTE DA REPUBLICA" e "MARIANO MORENO"

O resultado geral da reunião de domingo, no Hippodromo Argentino de Palermo, foi o seguinte:

1.º pareo — "Chapeton" — 1.700 metros — Premios: 5.000, 1.250 e 750 pesos.

Em 1.º, **Vivillo**, 4 annos, por Larréa e Gandourita, jockey Quintero; em 2.º, Macachin e em 3.º, Mahoma.

Tempo, 104 3|5.

2.º pareo — "Muchacha" — 1.500 metros — Premios: 4.000, 1.250 e 750 pesos.

Em 1.º, **Injosa**, jockey J. Scla; em 2.º, Catarata e em 3.º, Lovely — Tempo 91 4|5.

3.º pareo — "Hablenomas" — 1.000 metros — Premios: 5.000, 1.250 e 750 pesos.

Em 1.º, **Arquero**, 2 annos, por C. O'the Wild e Arethuse, da Coudelaria Las Dolores, jockey Huillier; em 2.º Pataplum e em 3.º, Espadon — Tempo, 58 2|5.

4.º pareo — "Mil Colores" — (Para aprendizes) — 1.600 metros — Premios: 5.500, 1.375 e 825 pesos.

Em 1.º, **Chutney**, 3 annos, por Crocus e Cinnamon, jockey M. Reparaz; em 2.º, Rapurtala e em 3.º, Repulse — Tempo 97".

5.º pareo — Carreira Classica "Presidente da Republica" — Para cavallos nascidos e criados no paiz, desde 1.º de julho de 1925. Distancia: 3.000 metros. — Premios: 10.000 pesos, e 70 °|° das entradas ao 1.º, 20 °|° das entradas ao 2.º; 10 °|° ao 3.º 3.000 pesos ao criador do vencedor.

Em 1.º, **Hablenomas**, tordilho, 4 annos, por Vandarkbiar e Lady Jubilee, do Haras Vadarkblar e montado por Soia; em 2.º, Pelo de Oro; em 3.º, Energy.

Tempo: 187 2|5".

6.º pareo: **Classico Mariano Moreno** — (Transferido da corrida de 1.º do corrente, que não se realizou). Para eguas; handicap. Distancia: 1.800 metros. Premios: 10.000, 2.000 e .... 1.000 pesos.

Em 1.º, **Salve**, zaina, 1925, por Silurian e Royal Princes, das cavallariças de Atucha Jr., montada por Palletier; em 2.º, Salitrosa; em 3.º, Comedy.

7.º pareo : — **Macom** — 1.100 metros. Premios: 5.500, 1.375 e 825 pesos.

Em 1.º, Papirots jockey (Garrido) ; em 2.º, Areno; em 3.º, Dominico.

Tempo: 64 3|5".

8.º pareo: **Billet Doux** — 1.800 metros. Premios: 6.000, 1.500 e 900 pesos.

Em 1.º **Calchaqui**, por Oquendo e Cosi Nada, da condelaria Amistad, jockey E. Orduna; em 2.º, Adversaria e em 3.º, Timbalero — Tempo 109 2|5.

9.º pareo: — **Liba** — 2.500 metros. Premios: 6.000, 1.500 e 900 pesos.

Em 1.º, **Yuyito**, 3 annos B. Hussar e Land and Water, jockey E. Orduna ; em 2.º Susurro e em 3.º, Pechazo — Tempo, 155 2|5.

— O Movimento geral das apostas attingiu a importancia de 3.040.566 pesos, equivalente a cerca de .... 10.000:000$000 em moeda brasileira.

Mudaram de pensão para seguir viagem

Já passaram as cocheiras da "Lambança", sob a direcção de Oscar Leal, os animaes Tanguary, Maranguape e Ginalda, que ainda esta semana devem ser embarcados para Pernambuco.

Foram para S. Paulo

Para São Paulo foram, hontem, embarcados Universo, do stud Expedictus; Bellabó, Habanera e Araguay, dos studs E. e A. Assumpção, aos cuidados do sr. Oswaldo Cam...

A caminho da Moóca

Serão embarcados, para São Paulo, amanhã, os animaes Viday, Malevi, Rovetta e Iro.

Acompanharão estes parelheiros os srs. Fernando de Andrade, Emilio Alexandre e A. Napso.

Foram ouvidos hontem

Antes da sesão da commissão de corridas, foram chamados para explicações os jockeys Irenio Freire e Carmelo Fernandez, respectivamente, pilotos de Queixume e Vulcain.

O Vinho Restaurador Cerqueira Lima cura radicalmente os Anemicos

A CORRIDA DE DOMINGO, NO JOCKEY CLUB

Vulcain venceu facilmente o Classico Prefeitura Municipal

A carrida de hontem teve o seu exito diminuido pelas ameaças do máo tempo, que fez com que o publico comparecesse ao hippodromo em numero mais reduzido que no dia 3.

Esta diminuição de espectadores redundou em não ter o movimento de apostas correspondido ao bem organizado programma e ao enthusiasmo que geralmente reinava no hippodromo.

Entretanto, se ficaram aquem da expectativa, o movimento social e o financeiro, excedeu-a de todo ponto o sportivo.

As duas primeiras carreiras, destinadas a potros de dois annos, permittem um bello confronto sobre o que já produzimos e o que nos vem de além. O premio "Universo" levou á pista um lote de sete concurrentes, todos muito bem criados, offerecendo bello aspecto. A actuação delles, o que é mais importante, foi de egual para melhor, que a dos potrinhos estrangeiros, os componentes do premio "Madrugador", que marcaram 61 4|5 para mil metros, emquanto os indigenas ficaram em 61 2|5.

A carreira mais interessante da tarde foi, porém, o classico "Prefeitura Municipal". A importante prova reuniu um lote de seis animaes, todos preparados devidamente. Qualquer delles trazia do passado alguma coisa que o podia impôr á confiança publica.

Mas o ponto em que se concentravam as attenções era em Vulcain, o mais novo, cujo valor deveria ser aquilatado naquella prova, que todos julgavam para elle severissima, embora já em pouco decrescida a chance de D. João, ante a fórma porque Sapho repetiu o seu feito da vespera derrotando Culinan.

E por isso mesmo, dada a saida, que foi boa, o publico acompanhou interessado todas as phases da corrida, que o jockey de Vulcain dividiu em duas partidas. A primeira, desde a largada até o ponto em que Vulcain entregou a Negresco o commando do lote e a segunda, a da recta final, a mais impressionante.

Reposto do desgarro a que o levára a sua indomabilidade, o filho de Blink, num momento entregue á sua vontade de correr, estava á frente do lote, fugindo cada vez mais, até attingir o vencedor com tres corpos de luz sobre Dark Eyes. Em qualquer destas duas partidas, póde dizer-se que o brioso potrinho não encontrou adversario.

O publico recebeu com palmas estrondosas a victoria do pupillo de Gabriel Reis, obtida de modo tão empolgante, pois, em todos deixou bem nitida a impressão que Vulcain apesar do valor de seus concurrentes, repetiria a façanha do G. P. "Inaugural", vencendo de ponta a ponta, se a isso o conduzisse o seu piloto.

Não podemos deixar de referir a linda victoria hontem obtida, pelo cavallo Estylo, correndo de modo muito diverso de que tem sido conduzido até hoje. Foi heróe dessa empresa, o jockey Kalman Popovitz, que hontem logrou obter duas victorias, sendo a ultima difficilima por isso que teve o seu cavallo de lutar quasi duzentos metros com Val Doré, dirigido por Salfate, para attingir o vencedor por differença menor de cabeça. A chegada foi a mais bella do dia.

As saidas foram geralmente boas, exceptuadas as do premio "Gallieni" e "Spahis", que pódem ser classificadas de infelizes. No premio "Gallieni", Finorio saiu e virou e no "Spahis" chocaram-se Mystificador e Batteur d'Or, ficando este ultimo fóra de carreira.

A reunião teve o seguinte movimento technico:

RESULTADO TECHNICO

1ª CARREIRA

Premio "Madrugador" — 1.000 metros — 4:000$ e 800$000 — Animaes estrangeiros de dois annos — Pesos da tabella.

83 BOYERO, masculino, tordilho, 2 annos, 53 kilos, Argentina, por Barragan e Huella All, de propriedade do sr. José Carlos de Figueiredo, importador sr. Guilherme Fernandez, treinador Trajano de Carvalho, jockey Ignacio de Souza .. 1º
Itapeva, 51|52 kilos, J. Salfate .. 2º
Ulises, 53, C. Fernandez .. 3º
Preciosa, 51, B. Cruz Junior .. 4º
Patricia, 51|52, A. Feijó .. 5º
Viday, 53, T. Batista .. 6º
Puritano, 53, J. Escobar .. 7º

Tempo da carreira, 61 4|5.
Rateios: do vencedor, 57$500; dupla (22) com Itapeva, 135$700. Placés: do 1º, 35$100 e do 2º, 23$500.
Apostas, 10:720$000.

RATEIOS EVENTUAES

1º logar

Ulises	74	49$700
Itapeva	50	73$500
Boyero	64	57$500
Puritano	8	460$000
Viday	45	81$700
Preciosa-Patricia	219	16$800

Total: 460

Duplas

1 Ulises.
2 Itapeva-Boyero.
3 Puritano-Viday.
4 Preciosa-Patricia.

11	89	[illegible]
13	12	362$000
14	129	36$600
22	32	135$700
23	31	140$100
24	129	33$600
33	1	4:344$000
34	35	124$100
44	94	43$200

Total: 543

BOYERO VENCEU EM ESTYLO

A primeira apresentação dos potros argentinos no Jockey Club, deixou aos que assistiram, uma optima impressão. Ulysses, Itapeva e Boyero destacaram-se durante todo o percurso, e no final, Boyero, em lindos galões, apoderou-se da vanguarda e cruzou o poste com 3|4 de corpo de vantagem sobre Itapeva. Ulysses conservou o terceiro logar, com tres corpos de atrazo do 2º.

2ª CARREIRA

Premio "Universo" — 1.000 metros — 5:000$ e 1:000$000 — Animaes nacionaes de dois annos, sem victoria no paiz — Pesos da tabella.

84 RHONDDA, feminino, castanho, 2 annos, 51 kilos, S. Paulo, por Thermogéne e Liette, de propriedade do sr. Antonio Belmiro Rodrigues, criador sr. Linneo de Paula Machado, treinador Aggeu de Souza, jockey Mariano Conceição .. 1º
X. Raio, 53 kilos, J. Salfate .. 2º
Uatapu', 53, A. Feijó .. 3º
Pitanga, 51, C. Fernandez .. 4º
Rico Dote, 53, T. Batista .. 5º
Roberiz, 53, O. Maria .. 6º
Portugal, 53, D. Morris .. 7º

— Felicidade, Tabatinga e X. P. T. O. não foram apresentadas.

Tempo da carreira, 61 2|5.
Rateios: da vencedora, 21$300; dupla (14) com X. Raio, 17$900. Placés: do 1º, 11$000 e do 2º, 11$900.
Apostas, 21:370$000.

RATEIOS EVENTUAES

1º logar

Rhondda	307	21$300
Roberiz	7	937$100
Uatapu'	131	50$000
Pitanga	79	83$000
Portugal	43	152$500
Rico Dote	30	218$600
X. Raio	223	29$400

Total:

Duplas

1 Rhondda-Roberiz.
2 Uatapu'.
3 Pitanga-Portugal.
4 Rico Dote-X. Raio.

11	12	734$600
12	73	130$700
13	68	129$600
14	490	17$900
23	68	129$600
24	195	46$200
33	19	464$000
34	148	59$500
44	29	304$000

Total: 1.102

RHONDDA DESTACOU-SE NO FINAL

Até a entrada da recta os animaes correram em um só grupo. Dahi para o final, X. Raio e Rhondda, foram avançando, aquelle por dentro e esta por fóra, para na passagem pelas tribunas especiaes trazerem 3 corpos de luz sobre o resto do lote. Não houve luta entre os ponteiros, pois a egua muito firme galopava com um corpo de vantagem, e com esta differença cruzou o poste.

3ª CARREIRA

Premio "Gallieni" — 1.400 metros — 4:000$ e 800$000 — Animaes nacionaes de tres annos, sem victoria em prova classica — Pesos especiaes.

85 THEREZINA, feminino, castanho, 3 annos, 54 kilos, São Paulo, por Sin Rumbo e Grasshopper, de propriedade e criação do sr. Linneo de Paula Machado, treinador José Lourenço, jockey José Salfate .. 1º
Yára, 50|48 kilos, J. Pereira .. 2º
Halo, 54, I. de Souza .. 3º
Tabu', 54, O. Maria .. 4º
Perrier, 52, C. Fernandez .. 5º
Finorio, 54|51, A. Fabbri .. 6º

— Dynamite, Turmalina e Rapido, não foram apresentados.

Tempo da carreira, 89 1|5.
Rateios: da vencedora, 12$600; dupla (34) com Yára, 87$400. Placés: do 1º, 10$500 e do 2º, 16$300.
Apostas, 30:840$000.

RATEIOS EVENTUAES

1º logar

Tabu'	17	570$000
Finorio	55	176$200
Perrier	46	210$700
Halo	286	33$900
Yára	42	230$800
Therezina	766	12$600

Total: 1.312

Duplas

1 Tabu'-Finorio.
2 Perrier-Halo.
3 Yára.
4 Therezina.

11	7	1:912$000
12	88	152$000
13	16	836$500
14	249	53$700
22	71	188$500
23	53	257$300
24	1037	13$900
34	153	87$400

Total: 1.673

THEREZINA VENCEU MUITO FIRME

Halo tomou a vanguarda e foi logo perseguido pela egua Therezina. Estes dois animaes abriram cinco corpos de luz sobre os restantes que corriam na ordem Tabu', Yara, Perrier e Finorio, este ultimo por ter ficado parado. Nos 1.400, Halo deixou Therezina occupar a dianteira, e começou a lutar com Yara para o 2º logar. A egua que corrêra mais folgada, poude sem grandes esforços derrotal-o por um corpo. Therezina chegou ao vencedor muito firme, mantendo a differença de quasi dois corpos.

4ª CARREIRA

Premio "Brasileira" — 1.800 metros — 4:500$ e 900$000 — Animaes estrangeiros — Pesos especiaes.

86 MARINHEIRO, masculino, zaino, 5 annos, 53 kilos, Argentina, por Tracery e La Catorra, de propriedade do sr. Linneo de Paula Machado, importador o mesmo, treinador José Lourenço, jockey Kalman Popovits .. 1º
Middle West, 56 kilos, F. Biernaczky .. 2º
Cadum, 56, I. de Souza .. 3º
Souakim, 56, J. Salfate .. 4º

— Cardito não foi apresentado.

Tempo da carreira, 116 4|5.
Rateios: do vencedor, 12$600; dupla (14) com Middle West, 21$100.
Apostas, 37:620$000.

RATEIOS EVENTUAES

1º logar

Middle West	681	22$700
Cadum	380	40$800
Marinheiro-Souakim	879	17$600

Total: 1.940

Duplas

1 Middle West.
3 Cadum.
4 Marinheiro-Souakim.

13	419	34$700
14	689	21$100
34	381	38$300
44	333	40$700

Total: 1.822

MARINHEIRO VENCE EM CANTER

O filho de Tracery, não tendo quem o seguisse, abriu varios corpos de luz sobre M. West, Cadum e Soakim. Nos ultimos metros quando o piloto de M. West conheceu o seu verdadeiro inimigo, já a corrida estava chegando ao seu termino. O cavallo americano approximou-se, entretanto, muito, mas Marinheiro resistiu-lhe a carga, sem empregar grandes esforços. Cadum foi terceiro a um corpo de M. West.

5ª CARREIRA

Premio "Martello" — 1.600 metros — 4:000$ e 800$000 — Animaes nacionaes, sem victoria neste anno — Pesos especiaes.

87 RHODESIA, feminino, alazão, 5 annos, 56 kilos, S. Paulo, por Patrick e Kali, de propriedade do sr. A. L. dos Santos Werneck, criador sr. Linneo de Paula Machado, treinador Aggeu de Souza, jockey José Salfate .. 1º
Tieté, 54 kilos, T. Batista .. 2º
Hindu', 52, C. Fernandez .. 3º
Tattersall, 54, O. Maria .. 4º
Graciosa, 52, A. Feijó .. 5º
Escoteiro, 56, B. Cruz Junior .. 6º

— Sério, Dungá, Geranio e Epiros não foram apresentados.

Tempo da carreira, 103".
Rateios: da vencedora, 26$800; dupla (23) com Tieté, 60$900. Placés: do 1º, 18$400 e do 2º, 21$000.
Apostas, 43:620$000.

RATEIOS EVENTUAES

1º logar

Hindu'	694	20$900
Graciosa	246	59$100
Tieté	221	65$800
Tattersall	76	191$500
Rhodesia	543	26$800
Escoteiro	40	364$000

Total: 1.820

Duplas

1 Hindu'-Graciosa.
2 Tieté-Tattersall.
3 Rhodesia-Escoteiro.

11	453	41$600
12	433	43$600
13	1051	17$900
22	57	331$300
23	310	60$900
33	57	331$300

Total: 2.361

RODHEZIA GANHOU COM ESFORÇO

A partida prejudicou ligeiramente o cavallo Hindu', que teve de se empregar logo para collocar-se em 3.º atrás de Escoteiro e Graciosa.

Na recta final, Rhodezia, por dentro, foi melhorando de posição, o mesmo conseguindo por fóra o cavallo Tieté. Nos 2400 metros, estes dois animaes passaram a occupar os primeiros postos, em luta correram até o fim, tendo Rhodesia levado a melhor, mas com muito esforço, pela differença de 3|4 de corpo. Hindu', esteve sem passagem algum tempo, mas no final, correndo por fóra, obteve um optimo terceiro logar.

6ª CARREIRA

Premio "Aymoré" — 1.600 metros — 4:000$ e 800$000 — Animaes nacionaes sem victoria em prova classica — Pesos especiaes.

88 VALETE, masculino, tordilho, 6 annos, 49 kilos, E. do Rio de Janeiro, filho de Ravengar e Babylonia, de propriedade do sr. Annibal F. de Oliveira, criador sr. Geraldo Rocha, treinador Fernando Schneider, jockey Ignacio de Souba .. 1º
Tiradentes, 54 kilos, J. Salfate .. 2º
Marujo, 51|52, A. Rosa .. 3º
Iro, 54|51, A. Nappo .. 4º
Lombardo, 52, M. Conceição .. 5º
Ibo, 54, T. Batista .. 6º

— Cinderella, Itaberá e Calepino não foram apresentados.

Tempo da carreira, 102".
Rateios: do vencedor, 28$600; dupla (34) com Tiradentes, 18$600. Placés: do 1º, 11$700 e do 2º, 12$100.
Apostas, 50:920$000.

RATEIOS EVENTUAES

1º logar

Marujo	124	135$600
Ibo	222	75$700
Tiradentes	758	22$100
Iro	302	55$700
Valete	588	28$600
Lombardo	109	154$300

Total: 2.103

Duplas

1 Marujo.
2 Ibo.
3 Tiradentes-Iro.
4 Valete-Lombardo.

12	45	506$100
13	135	168$700
14	93	244$900
23	368	61$800
24	276	82$500
33	524	42$700
34	1165	18$600
44	116	196$300

Total: 2.723

VALETE CONFIRMOU SUA CORRIDA ANTERIOR

O train da carreira foi feito pelo cavallo Lombardo, que teve ao seu lado Marujo e Ibo. Na ultima curva Tiradentes por dentro conseguiu passagem para melhorar de collocação, emquanto Valete por fóra tambem avançou muito. Nos ultimos 400 metros o pensionista do Stud Expedictus tomou a ponta a Lombardo, e logo a seguir Valete tambem passava pelo filho de Premier Diamond.

A ultima carga de Valete foi quasi fulminante, pois, Salfate applicando forte castigo em seu pilotado não poude evitar que elle fosse derrotado pelo tordilho, que confirmou plenamente a performance apresentada na corrida do dia 3.

7ª CARREIRA

Premio "Tanguary" — 1.800 metros — 4:500$ e 900$000 — Animaes nacionaes — Pesos especiaes.

89 SAPHO, feminino, alazão, 4 annos, 54 kilos, S. Paulo, por Sin Rumbo e Harpia, de propriedade do sr. Arnaldo Guinle, criador sr. Linneo de Paula Machado, treinador José Lourenço, jockey José Salfate .. 1º
Culinan, 54 kilos, T. Batista .. 2º
Rival, 56, K. Popovits .. 3º
Franco, 51, M. Conceição .. 4º
Rolante, 54, A. Feijó .. 5º
Ravissant, 55, F. Biernaczky .. 6º
Rafles, 53, D. Morris .. 7º

Tempo da carreira, 114 3|5.
Rateios: da vencedora, 35$000; dupla (34) com Culinan, 17$400. Placés: do 1º, 13$200 e do 2º, 11$900.
Apostas, 60:850$000.

RATEIOS EVENTUAES

1º logar

Rolante	309	67$300
Franco	135	154$000
Rafles	49	424$400
Rival	181	114$900
Sapho	594	35$000
Ravissant	165	126$000
Culinan	1167	17$800

Total: 2.600

Duplas

1 Rolante.
2 Franco-Rafles.
3 Rival-Sapho.
4 Ravissant-Culinan.

12	46	560$000
13	416	62$900
14	378	69$200
22	17	1:489$400
23	194	134$900
24	254	103$000
33	244	107$200
34	1500	17$400
44	223	117$300

Total: 3.272

SAPHO E CULINAM SE DESTACARAM NO FINAL

Rafles, Rival, Rolante, Culinan, Franco, Sapho e Ruvissant, depois de duas partidas falsas, correram nesta ordem até a grande curva.

Nos 1.000 metros Culinam passou a occupar o 2.º posto, e Sapho tambem progredia por dentro.

Rival e Culinam, lutaram um pouco na altura dos 2400 metros, e disso se aproveitou Sapho, para fazer uma ligeira atropelada, alcançando ambos na passagem das tribunas especiaes.

Dahi ao vencedor, travou-se uma luta renhida entre esses dois animaes, levando a pilotada de Salfate a melhor, pela differença de 1|2 corpo.

8ª CARREIRA

Premio Classico "Prefeitura Municipal" — 2.200 metros — 12:000$, 2:400$ e 600$000 — Animaes de 3 annos e mais — Pesos da tabella.

90 VULCAIN, masculino, zaino, 3 annos, 53 kilos, Inglaterra, por Blink e Blarney, de propriedade do sr. Alexandre da Silva Azevedo, importador o mesmo, treinador Gabriel Reis, jockey Carmelo Fernandez .. 1º
Dark Eyes, 57 kilos, F. Biernacsky .. 2º
D. João, 56, J. Salfate .. 3º
Spahis, 60, J. Escobar .. 4º
Negresco, 60, I. de Souza .. 5º
Queixume, 55, I. Freire .. 6º

Tempo da carreira, 141".
Rateios: do vencedor, 29$000; dupla (24) com Dark Eyes, 75$200. Placés: do 1º, 27$500 e do 2º, 36$000.
Apostas, 77:170$000.

RATEIOS EVENTUAES

1º logar

Negresco	146	205$400
Vulcain	1034	29$000
Spahis	116	254$100
Dark Eyes	515	58$200
Queixume-D. João	1937	15$400

Total: 3.750

Duplas

1 Negresco.
2 Vulcain.
3 Spahis.
4 Dark Eyes.
5 Queixume-D. João.

12	84	347$000
13	28	1:042$800
14	31	941$900
15	152	192$100
23	96	304$100
24	380	75$200
25	1532	19$000
34	63	463$500
35	248	117$900
45	721	40$400
55	307	95$100

Total: 3.650

VULCAIN FIRMOU-SE ENTRE OS CRACKS DO ANNO

Demonstrando muita disposição, Vulcain custou a alinhar, fazendo com que o Starter funccionasse o apparelho sob o desagradavel signal da sirene. A partida foi egual tomando logo a ponta o filho de Blink, que tem em Negresco e Queixume os seus perseguidores. Na altura dos 1.600 metros, Negresco passou a occupar a principal posição e Queixume o 2.º logar. Vulcain muito contido galopava desembaraçadamente em 3.º na frente tres corpos de D. João, Dark Eyes e Spahis.

Esta ordem foi mantida sem alteração até a entrada da recta, onde Vulcain, que corria um pouco distante da cerca, appareceu repentinamente ao lado de Queixume e logo a seguir passava tambem com extrema facilidade pelo filho de Juverigneur, destacando-se muito. Nos 2.400, Dark Eyes occupou o 2.º posto, e a corrida para o final perdeu o interesse dada a vantagem obtida pelo esplendido pensionista do treinador Gabriel Reis, que lhe garantia os louros da principal prova, de um modo tão facil, que além das glorias do premio, poude tambem adjudicar as honras de uma consagração de crack. Dark Eyes, corria muito nos ultimos cem metros, mas não poude diminuir a differença de 4 corpos que lhe trazia Vulcain, e D. João foi um optimo 3.º derrotando com firmeza Spahis e Queixume e Negresco.

9ª CARREIRA

Premio "Spahis" — 1.600 metros — 4:000$ e 800$000 — Animaes de qualquer paiz, sem victoria em prova classica — Pesos especiaes.

91 ESTYLO, masculino, zaino, 6 annos, 50 kilos, Brasil, por Zingaro e Suavita, de propriedade do sr. Carlos Guinle, criadores srs. E. e A. Assumpção, treinador Americo de Azevedo, jockey Kalman Popovits .. 1º
Val Doré, 53 kilos, J. Salfate .. 2º
Congou, 53, T. Batista .. 3º
Meditador, 56|53, C. Morgado .. 4º
Mystificador, 56, A. Feijó .. 5º
Batteur d'Or, 52, J. Escobar .. 6º

Tempo da carreira, 102 4|5.
Rateios: do vencedor, 119$100; dupla (14) com Val Doré, 28$900. Placés: do 1º, 27$500 e do 2º, 14$200.
Apostas, 59:360$000.

Movimento total das apostas, réis 392:470$000.

Pista boa.

RATEIOS EVENTUAES

1º logar

Val Doré	748	28$900
Congou	386	56$100
Meditador	31	699$300
Mystificador	725	29$900
Estylo	182	119$100
Batteur d'Or	638	24$200

Total: 2.710

Duplas

1 Val Doré.
2 Congou-Meditador
3 Mystificador.
4 Estylo-Batteur d'Or

12	250	97$000
13	418	58$000
14	837	28$900
22	13	2:021$300
23	322	75$300
24	413	58$400
34	594	40$800
44	186	130$400

Total: 3.032

ESTYLO GANHOU CORRENDO DE ALCANCE

A partida foi pessima para o cavallo Batteur d'Or, devido ter cruzado em sua frente o cavallo Mystificador. Este encarregou-se de puxar a carreira, sempre seguido por Val Doré. Na entrada da recta o ponteiro deixou-se ficar batido pelo pilotado de Salfate que se manteve na vanguarda até as tribunas especiaes.

Quando a victoria parecia liquida para o pensionista do Stud Expedictus, surgiu de traz, em forte atropelada o cavallo Estylo, e em disputada luta correu com Val Doré até á méta, attingindo-a em primeiro logar com meio corpo de vantagem.

"Tigre" depois de luta renhida poz em fuga um adversario valente

No domingo, antes da hora da corrida, houve, nas cocheiras de Gabriel Reis, um renhido encontro entre um gallo do coronel Artigas e o gallo denominado "Pinião" entre o da sua casa, cujo verdadeiro nome de guerra é "Tigre".

Assistiram á luta varios afficionados e o encontro, que multas vezes esteve indeciso, tal a fereza dos ataques terminou pela fuga do adversario do Tigre.

Tigre é de propriedade do stud Expedictus, onde desfruta a commoda situação de mascote e com a luta de domingo registrou a sua mais famosa victoria.

Destinada á reproducção, Rhodesia será embarcada amanhã

A egua Rhodesia, que desde 1926 actua em nosso turf, deve ser embarcada, amanhã, para a fazenda de criação, de seu proprietario, sr. Luiz dos Santos Werneck.

Rhodesia, que é filha de Patrick e Kali, é de criação do Haras São José e actuou regularmente em nosso turf.

No Derby Club

PROJECTO DE INSCRIPÇAO PARA A 4ª CORRIDA A REALIZAR-SE EM 12 DE MAIO DE 1929

Grande Premio Derby Nacional — 1.800 metros — Premios: 20:000$, 4:000$ e 1:000$ — Animaes nacionaes de 3annos, já inscriptos (Tabella). — Rice, Havana, Pardal, Huno Gallipoli, Dynamite, Donata, Tuyuty.

Criação Nacional — (4º P. Eliminatoria Official) — 1.000 metros — Premios: 5:000$, 1:000$ e 500$ — Animaes nacionaes de 2 annos já inscriptos. — Uatapu', Pichote, Rice, Dote, Neiba, Ubim, Taquara, Tabatinga, Consciencia, Urupês, Ururi, Pitanga, Uadi, Caleta, X. Raio, X. P. T. O., excluidos Ufano e Xareo.

Pareo Seis de Março — 1.500 metros — Premios: 4:000$ e 800$ — Animaes nacionaes desta turma.

Pareo Velocidade — 1.100 metros — Premios: 4:000$ e 800$. — Animaes estrangeiros desta turma.

Pareo Nacional — 1.609 metros — Premios: 4:000$ e 800$. — Animaes nacionaes desta turma.

Pareo Internacional — 1.609 metros — Premios: 4:000$ e 800$. Animaes estrangeiros desta turma.

Pareo 17 de Setembro — 1.750 metros — Premios: 4:000$ e 800$. — Animaes estrangeiros desta turma.

Pareo Derby Club — 1.800 metros Premios: 4:000$ e 800$. — Animaes nacionaes desta turma.

Pareo Dr. Frontin — 2.100 metros — Premios: 5:000$ e 1:000$. — Animaes de qualquer paiz (Handicap).

A inscripção — Encerrar-se-á hoje, ás 17 horas, sendo na mesma occasião recebidas as confirmações de inscripções dos animaes inscriptos no Grande Premio Derby Nacional e Prova Criação Nacional.

Em Moinhos de Vento

PORTO ALEGRE, 5 (Havas) — Foi o seguinte o resultado das corridas de hoje:

1º pareo — 1.400 metros — 1º Forward; 2º Monaica — Tempo 96 segundos 1|5.

2º pareo — 1.400 metros — 1º Chimarrão; 2º Caçador — Tempo 94 segundos 2|5.

3º pareo — 1.500 metros — Sultana; 2º Bellatriz — Tempo, 103 segundos.

4º pareo — 1.600 metros — Treysdos; 2º Pucella — Tempo 105 segundos 4|5.

5º pareo — 1.500 metros — 1º Brevia; 2º Rebelde — Tempo 100 segundos 2|5.

6º pareo — 1.750 metros — 1º Adios Amigos; 2º Scorpio — Tempo: 114 segundos 3|5.

7º pareo — 2.100 metros — 1º Paramount; 2º Acalabrine — Tempo 141 segundos 4|5.

8º pareo — Grande Pareo Assis Brasil — 1.750 metros — 1º Chrysantheme; 2º Borrachinhas; 3º Dandy — Tempo, 116 segundos 2|5.

9º pareo — 2.100 metros — 1º Treysdos; 2º Reverendo — Tempo 143 segundos.

Movimento total: 102:360$000 — Pista normal.

Na Moóca

HUNO, COM A MONTA DE A. MOLINA, GANHOU O CLASSICO "DR. GUILHERME ELLIS"

SÃO PAULO, 5 (A. B.) — O Jockey Club realizou, hoje, a sua 17ª corrida da actual temporada, cujo resultado foi o seguinte:

1º pareo — "Progredior" — 1.609 metros — 3:000$ e 600$
Venceram:
Dynamite III (X. Gutierrez).
Maimone (A. Arthur).
Emproado (O. Mendes).
Tempo: 107 4|5 — Poules simples, 154$800 — Duplas, 88$600 — Movimento 11:296$000.

2º pareo — "Extra" — 3:500$ e 700$ — Distancia 1.609 metros.
Venceram:
Tocaia (J. Canales).
Duplicata (A. Arthur).
Dante (G. Greme).
Tempo, 107 — Poules simples, 17$800 — Duplas, 86$300 — Movimento do pareo 19:098$000.

3º pareo — "Experiencia" — 3:000$ e 600$ — Distancia 1.650 metros.
Venceram:
Judith (M. Perez).
Elaó (G. Guerra).
Sardou (R. Freitas).
Tempo: 101 3|5 — Poules, simples, 33$600 — Duplas, 69$300 — Movimento 28:464$000.

4º pareo — "Excelsior" — 3:500$ e 700$ — Distancia 1.800 metros.
Venceram:
Salamine (A. Arthur).
Boer (X. Gutierrez).
Emburana (O. Mendes).
Tempo: 119 — Poules simples, 26$600 — Duplas 64$100 — Movimento do pareo 30:195$000.

5º pareo — "Dr. Guilherme Ellis" (Classico) — 10:000$ e 2:000$ — 2.400
Venceram:
Huno (A. Molina).
Tinguá (J. Canales).
Hiate (M. Perez).
Tempo: 150 2|5 — Poules simples, 30$600 — Duplas, 15$700 — Movimento 31:314$000.

6º pareo — "Emulação" — 4:000$ e 800$ — Distancia 1.800 metros.
Venceram:
Reparo (G. Greme).
Pretencioso (A. Molina).
Fragor (A. Alvino).
Tempo: 118 — Poules simples 23$700 — Duplas, 12$500 — Movimento do pareo 30:608$000.

7º pareo — "Consolação" — 3:000$ e 600$ — Distancia 1.700 metros.
Venceram:
Encantadora (O. Mendes).
Irish Poppy (R. Freitas).
Floreio (X. Gutierrez).
Tempo: 114 — Poules simples 52$900 — duplas, 62$700 — Movimento do pareo 36:748$000.

Movimento geral das apostas: — 187:734$000.

Mais tres animaes inglezes para S. Paulo

Devem, dentro de poucos dias, ser desembarcados em Santos, tres animaes inglezes que serão companheiros de box de Viday!.

Estes animaes ficarão na capital paulista entregues aos cuidados de Fernando Azevedo.

Reunião da directoria do Derby Club

Por motivo de força maior deixou de reunir-se, hontem, a directoria do Derby Club, ficando marcada a sessão para hoje, á hora do costume.

Pendem de solução desta reunião as questões suscitadas pela organzação das turmas.

Talvez seja tambem, hoje, estudada a substituição do starter.

MOMENTO COMMERCIAL

PRAÇA DO RIO

CAMBIO

O mercado de cambio funccionou, hontem, indeciso e com os bancos operando em declinio, sendo o movimento de negocios reduzido. O Banco do Brasil saccou a 5 61|64 d. e os outros a 5 61|64 e 5 121|128 d. com dinheiro para o particular a 5 63|64 d. O mercado fechou sem movimento e cinteresse.

A 90 d/v.		
Londres	5 15|16 a	5 61|64
Paris		$330
Nova York	8$320 a	8$350
Canadá		8$340

A' vista		
Londres	5 55|64 a	5 7|8
Paris		$330
Nova York	8$420 a	8$440
Italia	$442 a	$442½
Portugal	$380 a	$385
Provincias	1$230 a	1$250
Hespanha	1$205 a	1$250
Provincias	1$230 a	1$270
B. Aires (papel)	3$560 a	3$570
Suissa	1$624 a	1$630
B. Aires (ouro)		8$120
Japão		3$800
Montevidéo	8$340 a	8$450
Suecia	2$260 a	2$270
Noruega	2$252 a	2$270
Dinamarca	2$254 a	2$270
Hollanda	3$390 a	3$400
Canadá		8$440
Belgica (papel)	$234 a	$235
Chile		1$010
Syria		$330
Belgica (ouro)	1$171 a	1$175
Rumania		—
Slovaquia		$250
Austria	1$190 a	1$195
Allemanha	1$198 a	2$005
Café		$330

Saques por cabogramma:

A' vista		
Londres	5 107|128 a	5 109|128
Paris	$331 a	$332
Nova York	8$445 a	8$570
Italia	$444 a	$445
Hespanha		1$237
Suissa	1$630 a	1$640
Belgica (ouro)		1$185
Belgica (papel)		$237
Portugal	$384 a	$385
Hollanda		3$410
Canadá		8$470
Japão		3$830
B. Aires (papel)	3$535 a	3$575
Suecia		2$275
Noruega		2$275
Dinamarca		2$275
Montevidéo	8$570 a	8$460
Allemanha	2$004 a	2$010
Slovaquia		$253

Moedas estrangeiras cotadas pelo Banco do Brasil

Libras (papel)	41$450
Libras (ouro)	—
Dollar (ouro)	—
Dollar (papel)	8$530
Peso Uruguay (ouro)	8$430
Peso Argentino (ouro)	3$575
Peseta	1$361
Escudo	$411
Franco	$340
Lira	$451
Marco	—
1$000 ouro	4$567

Curso official do cambio e moeda metallica

	90 div.	A' vista
$Londres	5 121|128 a	5 113|128
$Paris	$327 a	$325
$Italia		$442
$Allemanha		2$000
$Portugal		$334
$Hespanha		1$233
$Belgica (ouro)		1$172
$Belgica (papel)		$234
$Noruega		2$256
$Suissa		2$025
$Suecia		2$260
$Dinamarca		2$255
$Montevidéo		8$380
$T. Slovaquia		$250
$Nova York		8$422
$Japão (yem)		3$805
$T. Slovaquia		$250
$B. Aires (ouro)		8$110
$B. Aires (papel)		3$558
$Hollanda		3$391
$Austria		1$190
$Canadá		8$435
$Chile		—
$Rumania		$054

Extremas

Bancario	5 61|64 a 5 123|128
Casa Matriz	5 123|128

Moedas

Libras (ouro)	41$100
Libra (papel)	41$300
Dollar (ouro)	—
Dollar (papel)	8$500
Lira (papel)	$460
Escudo (ouro)	—
Escudo (papel)	$405
Argentino	3$550
Industria Mineira	—
Pesetas (papel)	—
Franco (ouro)	—
Franco (papel)	$345
Reichsmark (papel)	—

CLaeo FR FRF R..FRD FRF FRFRM

BOLSA

O mercado da bolsa funccionou, hontem, pouco movimentado e com os negocios realizados diminutos, sobre os varios titulos em evidencia. As apolices federaes continuaram bem collocadas e em alta, as municipaes não soffreram alteração de interesse, assim como os demais papeis de importancia, conforme se vê abaixo:

VENDAS

Apolices:

Geraes, 47 a	790$000
Idem, 1 a	786$000
D. Emissões, 500$, nom., 2 a	900$000
Idem, 200$, nom., 4a	900$000
Idem, 1:000$, idem, 47 a	790$000
Idem, idem, 245 a	791$000
Idem, pport., 122 a	751$000
Idem, idem, 91 a	752$000
Idem, idem, 80 a	753$000
Idem, idem, 61 a	754$000
Idem, idem, 2 a	757$000
Idem, idem, 165 a	750$000
Obrig. Thes., 03:000$ a	985$000

Municipaes:

Munic., 7% pt. (d. 1535) 215 a	180$000
Idem, idem, 100 a	181$500
Idem, (d. 2087) 170 a	178$000
Municipaes, 7% pt. (d. 1999) 60 a	180$000

Bancos:

Banco Portuguez pt., 17 a	217$000
Banco do Brasil, 15 a	458$000
Banco Funccionarios, 95 a	64$000
Banco Commercial, 2a	226$000

Diversas:

Alliança, 120 a	405$000
D. Fluminense, F. B. C., 30 a	70$000
D. Santos, 5 a	15$000

OFFERTAS

	Vend.	Comp.
Emp. n. 1906, pt.		
Unif. de 1:000$	792$000	788$000
Uniform. de 5 m.		
Obr. Thes. Nac.	—	980$000
D. Emis. 5% m.	—	790$000
D. Emis. 5% n.	731$000	790$000
Idem, idem, pt.	752$000	750$000
Obrig. Rodov. pt.	—	—
Idem, idem, nom.	—	—
Ob. Ferrovia	875$000	—
Idem, idem, 2ª	—	—
Idem, idem, 3ª	—	—

Municipaes do Districto Federal:

	Vend.	Comp.
Municipal, 20 c. n.	700$000	—
Idem, 1906, nom.	—	—
Idem, 1906, pt.	168$000	162$000
Idem, 1909, pt.	—	—
Idem, 1914, nom.	—	—
Idem, 1914, pt.	170$000	—
Idem, 1917, nom.	—	—
Idem, pt.	182$000	180$500
Idem, 1920, idem	—	—
Idem, pt.	155$500	150$000
Idem, 7% dec. 1535	180$500	180$000
Idem, idem, 1622	—	—
Idem, 1550	183$000	—
Idem, idem, 1923	193$000	197$000
Idem, 7% dec. 1843	180$000	—
Idem, 1999	—	180$000
Idem, 2097	178$000	180$000
Idem, 2339	178$500	—
Idem, 2097	178$000	176$000

Municipaes dos Estados:

	Vend.	Comp.
Bello Horizonte	—	160$000
Campos, 200$	—	—
Campos, 1:000$ 8%	—	—
C. Mun. de Alfenas	—	—
…		
M. Geraes, 1:000$ n.	780$000	770$000
Soberanos	—	—
Pref. Valença	—	—
Idem, port.	—	—
E. Janeiro, 500$ 3%	—	415$000
Idem, 500$ n.	380$000	—
Idem, pt.	—	—
Idem, 1009	—	100$000
Parah. do Norte, 6%	—	—
Sergipe de 500$	—	—
Idem de 1:000$	—	—
E. do Pirahy, 8%	—	45$000
Int. de Valença	—	—

Bancos:

	Vend.	Comp.
Brasil	460$000	458$000
Brasil Allemão	—	—
Commercio	174$500	—
Commercial	250$000	—
Funccionarios	64$000	63$500
Portuguez c/50	104$500	101$000
C. I. Minas Geraes	400$000	320$000
Mercantil	—	502$000
Com. E. S. Paulo	—	—
Boavista	600$000	590$000
Sagres	—	250$000
Pelotense	205$000	195$000

Seguros:

	Vend.	Comp.
Previdente	2:800$	—
Argos	—	—
U. Varegista	—	—
Sul-America	—	—
Continental	—	—
Internacional	—	210$000
Guanabara	—	—
Indemnizadora	—	—
Garantia	180$000	100$000

Tecidos:

	Vend.	Comp.
America Fabril	230$000	—
Brasil Industrial	420$000	400$000
Confiança	90$000	60$000
S. Aleixo	—	—
Corcovado	100$000	85$000
Cometa	200$000	100$000
S. Pedro Alcantara	—	420$000
Manufactura	120$000	—
Petropolitana	200$000	190$000
Progresso Indust.	280$000	—
Tijuca	155$000	—
Nova America	210$000	—
Ind. Mineira	195$000	—
Bom Pastor	—	—
Taubaté	525$000	490$000
Esperança	210$000	—
Alliança	410$000	405$000

Estrada de Ferro e Carris:

	Vend.	Comp.
S. Jeronymo	75$500	74$000
Idec, v/c 30 dias	—	—
Victoria a Minas	40$000	—
Diversas	—	—
Phymatosam	—	—
Acidos	—	—
Goyaz	11$000 a	2$000
Cantareira	170$000	—
Usinas Nacional	400$000	250$000
D. Santos, nom.	342$000	341$000
Idem, port.	360$000	—
Brahma	461$000	455$000
Bahia	41$000	—
Hoteis Palace	1:000$	—
Melh. do Brasil	—	80$000
J. Botanico	—	—
Diamantifera	5$000	4$000
Terras e Colon.	11$000	7$000
Mercado	—	270$000
Mestre Blatgé	—	250$000
Saneamento	—	1:000$
Caxambu'	—	115$000

Debentures:

	Vend.	Comp.
T. Alliança	170$000	160$000
Corcovado	167$000	—
Prog. Industrial	175$000	—
D. Santos	167$000	165$500
Conf. Industrial	195$000	—
C. Brahma	—	1:012$
Mestre Blatgé	—	193$000
C. Brahma	—	1:012$
Ind. Campista	—	—
Mercado	202$000	198$000
Bellas Artes	—	218$000
Nova America	—	1:005$
Manufactora	160$000	—
Tijuca	210$000	—
Bom Pastor	—	—
Edificadora	100$000	—
Cerm. Brasileira	—	193$000

Empreza de publicidade
E PROPAGANDA EM GERAL

AGENCIA WILL

RUA CHILE N. 7 — RIO DE JANEIRO — Telephone Central, 4844
CAIXA POSTAL 2274

Annuncios e assignaturas para todos os jornaes e revistas do Brasil e do estrangeiro
Propaganda de qualquer especie nas estradas de ferro, bondes, pannos de theatros, muros, etc.
Desenhos e clichés a preços communs

MERCADOS NACIONAES

CAFE'

O mercado de café funccionou, hontem, mal collocado e frouxo e com os preços em sensivel baixa descendo o typo 7 á base de 40$500 por arroba. O movimento de procura para varios negocios esteve bastante retrahido, tendo sido vendidas na abertura do mercado 1.554 saccas e durante o dia mais 1.593, no total de 3.147 ditas, fechando o mercado tendente a proseguir na baixa.

O mercado a termo funccionou na primeira bolsa calmo e sem vendas a prazo e a segunda deixou de funccionar em virtude do fallecimento do corretor Paulo Donat.

ESTATISTICA

Entradas

Leopoldina:		
Minas		1.800
Maritima:		
Minas	3.568	
S. Paulo	1.475	5.043
Regulador Flum.:		
Rio		1.273
Armazens autorizados:		
Ed. Araujo		25
Lage Irmãos		40
Cerq. Soares		29
B. Albuquerque		189
Cia. A. G. Minas e Rio		265
Reguladores:		
Mineiro		4.453
Total		13.123
Idem o anno passado		15.089
Desde o dia 1		25.962
Media		6.415
Do dia 1 de julho		2.576.962
Media		8.421
Idem o anno passado		3.312.504

Embarques

Estados Unidos	813
Europa	6.043
Rio da Prata	530
Cabotagem	70
Pacifico	2.214
Total	9.780
Idem o anno passado	9.591
Desde o dia 1	17.122
Do dia 1 de julho	2.392.389
Idem anno passado	3.145.771
Stock	305.881
Menos: Consumo local de 3 e 4	1.570
Existencia	304.311
Idem o anno passado	281.914

Cotações

Disponivel (arroba):

Typo 3	44$000
Typo 4	43$300
Typo 5	42$800
Typo 6	41$500
Typo 7	41$200
Typo 8	39$700

Vendas — 3.852.
Mercado — Calmo.

Typo 7 anno passado ... 38$200

A termo (10 kilos)

Mezes	1ª cot.
Maio	28$200
Junho	27$850
Julho	27$500
Agosto	26$800
Setembro	26$600
Outubro	26$225

Vendas —
Mercado — Calmo.

Pauta (6 a 12 de Maio)	3$820
Impostos Mineiro (maio)	4$570

COTAÇÃO DO CAFE' DA BOLSA DE MERCADORIAS A TERMO

Primeira Bolsa

	V.	C.
Maio	28$200	28$000
Junho	27$900	27$625
Julho	27$450	27$300
Agosto	26$900	26$600
Setembro	26$650	26$500
Outubro	26$600	26$150

Mercado — Fraco.
Vendas —

Segunda Bolsa
Não funccionou:

	V.	C.
Maio	—	—
Junho	—	—
Julho	—	—
Agosto	—	—
Setembro	—	—
Outubro	—	—

Vendas —
Mercado —

Rio — Mercado de hontem, 6 de Maio de 1929.

Preço typo 7	40$500
Vendas até ás 10 1/2 horas	1.554
Idem, durante o dia	1.593
Total	3.147

Mercado — Calmo.

NOTA — No total do Regulador Fluminense: "Rio" estão incluidas 123 saccas que correspondem a café manutenido.

ASSEMBLE'A GERAL EXTRAORDINARIA

Realiza-se, hoje, ás 2 horas da tarde, a assembléa geral extraordinaria deste Centro papra tratar do seguinte assumpto:

— Indicação dos socios do Centro dentre os quaes o governo do Estado de Minas escolherá um para fazer parte da directoria do Instituto Mineiro de Defesa do Café.

De ordem do sr. presidente ficam para a mesma convidados todos os srs. socios.

Rio, 6 de maio de 1929.

MERCADO DE SANTOS

Entradas	30.160
Desde o dia 1	60.357
Media	15.089
Do dia 1 de julho	7.461.055
Media	24.382
Idem o anno passado	8.693.393
Saidas	32.801
Desde o dia 1	38.031
Do dia 1 de julho	7.428.638
Idem o anno passado	8.443.502
Existencia	1.080.146
Idem o anno passado	1.121.143
Preço typo 4	33$500
Idem o anno passado	33$000

Mercado — Calmo.

Vendas (a termo)	—
Embarques	34.652
Existencia para embarques	1.004.102

ASSUCAR

O mercado de assucar funccionou paralysado e com os preços em declinio, sendo que os negocios realizados se conservaram diminutos, em face da resistencia offerecida pelos compradores ao "trust" açambarcante desse producto.

O mercado a termo não funccionou.

Entradas

De Pernambuco	8.000
De Sergipe	—
De Parahyba	—
De Maceió	9.516
De Campos	—
De Minas	—
De Natal	—
De Bahia	—
Total	17.516
Saidas	7.069
Existencia	175.059

Preços		
Preços branco crystal	74$000	75$500
Crystal amarello	60$000	62$000

Mascavo	48$000	50$000
Mascavinho	56$000	58$000
3º Jacto	52$000	56$000

Mercado — Firme.

Doces da Bahia ... 117$000

MOVIMENTO DO ASSUCAR A TERMO

Primeira Bolsa
Não funccionou.

	V.	C.
Maio	—	—
Junho	—	—
Julho	—	—
Agosto	—	—
Setembro	—	—
Outubro	—	—

Mercado —
Vendas —

Segunda Bolsa
Não funccionou.

	V.	C.
Maio	—	—
Junho	—	—
Julho	—	—
Agosto	—	—
Setembro	—	—
Outubro	—	—

Vendas —
Mercado —

ALGODÃO

O mercado de algodão funccionou, hontem, estavel e com os preços sem alteração, entretanto, os negocios realizados foram diminutos, fechando o mercado tendente á baixa.

O mercado a termo não funccionou.

Entradas	Fardos
De Maranhão	—
Do Rio Grande do Norte	401
Alagoas	—
De S. Paulo	—
De Maceió	—
Do Ceará	72
Da Bahia	—
De Natal	—
Do Pará	—
De Sergipe	—
Da Parahyba	83
Total	631
Saidas	202
Existencia	20.850

Mercado — Estavel.

Preços

Serões, typo 4 c., 2ª	455$000	465$000
2ª sorte, typo c.	445$000	455$000
Mediano, typos da 7	405$000	415$000
Typo 5, Primeira		Nominal
Typo 5, Norte	425$000	435$000

COTAÇÕES DE ALGODÃO DA BOLSA DE MERCADORIAS A TERMO

Primeira Bolsa
Não funccionou.

	V.	C.
Maio	—	—
Junho	—	—
Julho	—	—
Agosto	—	—
Setembro	—	—
Outubro	—	—

Vendas —
Mercado —

Segunda Bolsa
Não funccionou.

	V.	C.
Maio	—	—
Junho	—	—
Julho	—	—
Agosto	—	—
Setembro	—	—
Outubro	—	—

Mercado —
Vendas —

MERCADO MUNICIPAL

Preços que devem vigorar durante o perido de 5 a 11 do corrente para os generos de primeira necessidade, nas feiras livres:

Assucar	1$450
Arroz, kilo, 1$200 a	1$500
Batatas, nac., boas, $800 a	1$100
Banha (lata de 2 ks.)	5$800
Bacalhão, kilo, 2$600 a	2$800
Cafe, Kilo, 3$800 a	4$000
Carne secca, 3$000 a	3$200
Cebolas	1$500
Farinha de mandioca, kilo	$500
Farinha de trigo, kilo	1$000
Feijão de cores, kilo, $9 a	1$300
Feijão, preto	$900
Feijão preto de P. Alegre, k.	1$000
Feijão manteiga, kilo	1$500
Feijão branco, grande nac., k.	1$500
Fubá de milho, kilo	$600
Lombo de porco, kilo	4$000
Milho, kilo	$400
Toucinho, min., c/sal, kilo	3$000
Aboboras, uma, $800 a	2$000
Abacate, um, $200 a	$600
Agrião e bertalha, molho	$100
Aipim tampa	$400
Vagens, tampa	$500
Banana ouro, prata e maçã, duzia, $600 a	$800
Banana d'agua, duzia	$600
Batatas doce, giló e maxixe, tampa	$500
Tomate, tampa	$300
Bringela fresca, duz., 1$500 a	2$500
Cenouras molho, $200 a	$600
Pimentão, duzia, $800 a	1$500
Ervilha e Quiabos, tampa	$500
Repolho, um $600 a	1$800
Xuxu', um	$100
Laranja lima, duzia, $600 a	$800
Laranja tangerina, duzia 1$ a	1$500
Manga, uma, $400 a	$800
Manteiga, kilo	7$000
Talharim, kilo	1$500
Massas, kilo, 1$200 a	1$300
Queijo de Minas, kilo	4$000
Sabão fidalgo, typo rosa, k.	1$700
Sabão especial	1$700
Sabão virgem, kilo	$900
Frangos grandes, um 4$500 a	5$000
Gallinhas, uma, 5$000 a	7$000
Ovos, duzia	3$500
Camarão grande, kilo 8$ a	12$000
Garoupa, kilo	4$500
Garoupa postejada, kilo	6$000
Linguado, kilo	5$000
Corvina, pardo, cavallo e enxova, kilo	2$500
Vermelho, kilo	3$500
Pescada amarella, kilo	3$500
Pescada, postejada, kilo	4$500
Arraia, bagre e sardinha, kilo	1$000
Tainha, kilo, 2$000 a	2$500
Paraty, kilo	3$000

CENTRO COMMERCIAL DE CEREAES

Rio de Janeiro, 4 de maio de 1929.

Arroz, brilhado de 1ª, agulha, 60 ks.	94$000 a	96$000
Arroz brilhado de 2ª, 60 kilos	80$000 a	82$000
Arroz especial, agulha, 60 ks.	80$000 a	82$000
Arroz superior, japonez, 1ª 60 ks.	60$000 a	62$000
Arroz bom, Japonez, 2ª, 60 ks.	52$000 a	54$000
Arroz regular, 60 kilos	46$000 a	48$000
Alfafa nac., kilo	$600 a	$620
Alfafa est., kilo	$ a	$
Bacalhao superior, 58 kilos	145$000 a	150$000
Idem outras qualidades, 58 ks.	70$000 a	90$000
Batatas nac., kilo	$600 a	$800
Batatas est., kilo	$940 a	$960
Banha, caixa	175$000 a	185$000
Carne de porc. salgada, kilo	3$800 a	4$400
Xarque do Rio da Prata, kilo	2$900 a	3$300
Xarque do Rio Grande, kilo	2$600 a	3$000
Xarque do int. — Minas, kilo	1$500 a	2$700
Xarque de Matto Grosso, kilo	1$800 a	2$700
Farinha de mandioca, 1ª, 50 ks.	19$000 a	19$500
Farinha de mandioca, 2ª, 50 ks.	16$500 a	17$000
Farinha de mandioca grossa 50 kilos	14$000 a	14$300
Feijão preto novo P. Aleg. 60 kilos	48$000 a	50$000
Feijão preto regular velho, 60 ks.	23$000 a	35$000
Feijão mulatinho, novo, 60 kilos P.	63$000 a	65$000
Idem branco commum, est., 60 ks.	84$000 a	86$000
Idem manteiga, 60 kilos	80$000 a	82$000
Feijão cores não especific. div. novas, 60 ks. P. Alegre	60$000 a	70$000
Feijão fradinho, nac., 60 kilos	74$000 a	76$000
Milho verm. sup. 60 kilos	17$000 a	18$000
Milho mist. e regular, 60 kilos	15$000 a	15$500
Toucinho, kilo	3$000 a	3$200
Idem, Paulista, k.	3$000 a	3$100

PRECOS COLHIDOS NO MERCADO DO ATACADISTA PARA O VAREGISTA

Aguardente, por litro:

De Angra	1$600 a	1$700
De Paraty	1$700 a	1$800
De Campos	1$600 a	1$700

AGUA SANITARIA:

Especial, duzia	—	4$500
Regular, duzia	3$500 a	4$000

ALHOS, por 100 cabeças:

Estrangeira, esp.	5$600 a	6$000

AVEIA:

Aveia	125$000 a	135$000

ALFAFA, em fardos:

Nacional, typo platina, por k.	$520 a	$580
Argentina, por k.	$540 a	$560

ALCOOL:

40 gráos, por litro	1$800 a	1$900
38 gráos, por litro	1$600 a	1$700
36 gráos, por litro	1$200 a	1$500

AMENDOIM:

Casca de 25 kilos	170$000 a	195$000

CEVADA, por kilo:

Maltada	—	1$350
Commum, amer.	$800 a	$900

ARROZ, por sacco de 60 kilos:

Brilhado especial	84$000 a	85$000
Agulha, esp.	80$000 a	82$000
Idem, superior	64$000 a	66$000
Bom	58$000 a	60$000
Regular	52$000 a	54$000
Baixo	42$000 a	46$000

AZEITE, caixa com 40 latas:

Port. por litro	5$700 a	6$200
Hespanhol, idem	5$400 a	5$800
Nacional, idem	2$700 a	2$900

AZEITONAS barira, de 20 kilos:

Hespanholas, kilo	3$300 a	3$400
Portuguez, lata de 1 kilo	2$100 a	2$600
Idem lata 10 ks.	3$400 a	3$300

BANHA:

De Porto Alegre, lata de 20 kilos	168$000 a	175$000
Idem de 2 kilos	170$000 a	176$000
De Itajahy de 20 kilos	172$000 a	180$000

BATATAS:

Franceza, caixa	—	—
Paulista, por kilo	$900 a	$980
Chilena, por kilo	$940 a	$960
Mineira, por kilo	$600 a	$700

BACALHA'O, por caixa:

Noruega, typo pt.	150$000 a	165$000
Inglez	150$000 a	168$000

BACON, por kilo:

Paulista	3$000 a	3$200
Santa Catharina	2$900 a	3$000
Diversas proced.	3$000 a	3$100

ERVILHA, por kilo:

Estr. quebrada	2$000 a	2$200
Rio Grande, idem	—	1$100
Idem, inteiro	—	1$300
Nacional	1$100 a	1$200
Paulista, kilo	$900 a	1$000

FEIJÃO, por 60 kilos:

Preto, P. Alegre nv.	52$000 a	54$000
Enxofre, novo	72$000 a	74$000
Cavallo, sup., novo	60$000 a	64$000
Branco, sup. novo	82$000 a	84$000
Manteiga	84$000 a	86$000
Mulatinho	78$000 a	80$000
Amendoim, super. novo	74$000 a	78$000
Outras cores	68$000 a	70$000
Laguna	42$000 a	44$000
Chileno, branco	94$000 a	98$000

LEITE CONDENSADO:

	Caixa com 48 latas	
Estrangeiro	120$000 a	125$000
Diversas marcas	90$000 a	94$000

LOMBO DE PORCO:

Especial, kilo	3$600 a	4$000
Superior, kilo	3$000 a	3$200
Regular, kilo	2$900 a	3$000

MATTE, por kilo:

Paraná	1$100 a	1$300

FARINHA DE TRIGO, preços do Moinho Fluminense, por sacco:

Especial	—	36$000
OO	—	33$000
S. Leopoldo	—	34$000

Preços do Moinho Inglez:

Semolina	—	38$000
Buda Nacional	—	36$000
Nacional	—	34$000
Brasileira	—	33$000

Preços do Moinho Matarazzo:

Lili	—	37$000
Claudia	—	35$000

Moinho da Luz:

Luz	—	36$000
Brilhante	—	34$000
Condor	—	33$000

FARINHA DE MANDIOCA:

Especial	20$000 a	21$000
Fina	19$500 a	20$000
Peneirada	19$000 a	19$500
Grossa	17$000 a	17$500

FRANGOS:

Um	4$500 a	4$500

FARELLO, por sacco de 35 kilos:

Farello	7$500 a	8$000
Remoido	10$500 a	11$000
Triguilho	10$000 a	11$000

GAZOLINA, por caixa:

Diversas marcas	38$000 a	39$000
Idem a granel por litro	$900 a	$950

GALLINHAS:

Superiores, uma	5$000 a	6$000
Regulares, uma	4$000 a	5$000

KEROZENE, por caixa:

Div. marcas	35$000 a	36$000

LINGUIÇA, por kilo:

Mineira	6$500 a	7$000
Idem, typo sort.	—	5$000
Paio salamisi	—	4$000
Rio Grande	6$800 a	7$000
De Petropolis	4$500 a	5$000

LINGUAS:

Salgada por kilo	4$500 a	1$000
Fumeiro, uma	2$800 a	3$000
Secca, uma	3$000 a	4$400

MASSA DE TOMATE:

Estrang., lata	1$500 a	1$600
Nacional, lata	1$500 a	1$600

VINAGRE:

Estrangeiro		Nominal
Nacional	10$000 a	32$000

MANTEIGA, por kilo:

Especial, em lata de 10 kilos	5$600 a	6$000
Idem, sem sal	5$800 a	6$200
Em lata de 1/2 k.	3$600 a	3$900

MASSAS AYMORE', por kilo:

Semolim (A)	—	2$100
Idem (B)	—	1$300
Idem (C)	—	1$450
Idem (D)	—	2$100
Idem (E)	—	2$100
Idem (E)	—	1$450
Idem (G)	—	1$450

OVOS:

Duzia	—	3$000

PORVILHO, por kilo:

Especial	$800 a	$850
Superior	$600 a	$700

PAIO, por kilo:

Mineiro	—	8$000
Rio Grande	6$000 a	6$200

PRESUNTO, por kilo:

Paulista, esp.	5$500 a	6$000
Idem, regular	5$000 a	5$200
Mineiro	—	4$500
Paraná	4$500 a	4$800
Rio Grande	—	6$000
Especial	2$600 a	2$800
Typo italiano	6$500 a	7$000
Regular	2$000 a	2$200

MILHO, por 60 kilos:

Superior vermelho, Novo	17$500 a	18$500
Superior	16$000 a	17$000
Misturado ou reg.	16$500 a	17$000
Branco, secco, sem mistura	23$000 a	24$000

TOUCINHO, por kilo:

Especial	3$200 a	3$600
De fumeiro	2$900 a	3$000

TRIGO:

Em grão	—	1$400
Nacional	30$000 a	32$000

SAL:

Fino, estrang. caixa com 12 vid.	31$000 a	33$000
Idem, nac. idem.	24$000 a	25$000
Moido, por sacco de 60 kilos	11$000 a	12$000
Grosso, idem	10$000 a	11$000
Saquinho de 2 kilos, nacional	—	1$000
Idem estrang.	$700 a	$800

VINHO TINTO:

	Barris de 100 litros	
Nacional	110$000 a	115$000
Alvarelhão	285$000 a	290$000
Verde	250$000 a	260$000
Virgem	250$000 a	260$000

XARQUE, por kilo:

R. da Prata, man.	3$200 a	3$300
Fronteira, idem	2$800 a	2$900
Paulista, idem	2$600 a	2$800
M. Grosso, idem	2$400 a	2$800

VELAS, caixa com 24 pacotes:

Matarazzo	38$000 a	39$000
[illegible]		

Preços correntes officiaes que vigoraram na semana de 22 a 27 de abril do corrente anno:

Aguas mineraes:

	Minimo	Maximo
Caxambu'	—	38$000
Lambary	—	37$000
Salutaris	—	37$000
Cambuquira	—	37$000
S. Lourenço	—	38$000

Aguardente:

	480 litros	
De Paraty	300$000	310$000
De Angra	280$000	290$000
De Campos	260$000	270$000
De Pernambuco	—	—

Alcool:

De 40 gráos	500$000	510$000
De 38 gráos	470$000	480$000
De 36 gráos	440$000	450$000

Alfafa:

	Kilo	
Nacional	$560	$580

Azeite:

	Lata	
Div. marcas	5$500	8$200

Alhos:

	Kilo	
Nacionaes	2$500	3$000
Estrangeiro	3$000	5$600

Arroz:

	60 kilos	
Brilhado de 1ª	94$000	95$000
Brilhado de 2ª	80$000	82$000
Especial	72$000	75$000
Superior	60$000	62$000
Bom	52$000	55$000
Regular	50$000	52$000
Branco do norte	45$000	48$000
Rajada, idem	40$000	42$000
Meio arroz	—	—
Sanga	—	—

Assucar:

	Sacco	
Branco crystal	74$000	75$000
3º jacto	—	—
3ª sorte	—	—
C. Amarello	62$000	63$000
Mascavinho	58$000	62$000
	Kilo	
Refinado de 1ª	—	1$520
Refinado de 2ª	—	1$420
Refinado de 3ª	—	1$320
	Sacco	
Mascavo	48$000	51$000

Bacalhão:

D. Marcas, caixa	150$000	165$000
Idem, 1/2 caixa	70$000	75$000
Em Tina — Gaspe	—	—
Cascudo, 1/2 Caixa	48$000	55$000
Idem, Peixelin	—	60$000

Banha:

	Kilo	
P. Alegre, 20 ks.	—	2$850
Idem, 2 ks.	—	2$850
Idem, 1 kilo	—	2$850
Laguna, 20 kilos	—	2$750
Itajahy, 20 kilos	—	2$800
Idem, 10 kilos	—	2$900
Idem, 2 kilos	—	2$900
Mineira e Paulista 20 kilos	—	—
Mineira e Paulista 2 kilos	—	—

Batatas:

	Kilo	
Mineira e Paulista	$600	$700
Rio Grande	—	—
Estrangeira, Chilenas	$900	$980

Cebolas:

	Kilo	
Nacionaes	—	1$700

Café:

	Kilo	
Torrado de 1ª	3$900	4$500
Torrado de 2ª	3$200	3$800

Farello de trigo:

Dos Moinhos Nac.	7$000	7$500

Farinha de mandioca:

45 kilos

De Porto Alegre:

Especial	18$000	18$500
Fina	16$000	16$500
Entrefina	15$000	16$000
Penereirada	13$000	14$000
Grossa	11$000	12$000

De Laguna:

Penereirada	13$000	14$000
Grossa	11$000	12$000

Farinha de trigo:

44 kilos

Moinho Fluminense:

Especial	—	36$000
S. Leopoldo	—	34$000
OO	—	33$000
Moinho Inglez	—	36$000
Nacional	—	34$000
Brasileira	—	33$000

Feijão:

	60 kilos	
Preto, superior	50$000	51$000
Idem, regular	32$000	35$000
De cores, P. Alegre	58$000	64$000
Preto, novo	50$000	52$000
Manteiga	72$000	82$000
Enxofre, 66 kilos	72$000	82$000
Branco, nacional	80$000	84$000
Idem estrangeiro	—	—
Amendoim	78$000	82$000
Fradinho	74$000	80$000
Mulatinho	65$000	70$000
De outras procedencias	32$000	40$000

Fumo:

	15 kilos	
Em corda, Minas, especial	55$000	75$000
Idem, bom	25$000	35$000
Idem, baixo	10$000	13$000
Rio Grande, amarello, 1ª	45$000	48$000
Idem, commum, 1ª	37$000	41$000
Idem, 2ª	33$000	36$000
S. Catharina, esp. de 1ª	40$000	45$000
Idem, 2ª	37$000	40$000
Idem, baixo, 3ª	27$000	30$000
Bahia especial	100$000	120$000
Idem superior	70$000	90$000
Idem, bom	45$000	55$000

Kerozene:

	Caixa	
Americano, d. marc.	—	35$000

Lombo:

	Kilo	
De Minas e Paraná	4$000	4$200

Manteiga:

	Kilo	
De Minas e E. do Rio, superior	5$500	5$600
S. Catharina, latas de 5 e 10 kilos	5$000	5$200
Estrangeiras	—	—

Milho:

	62 kilos	
Amarello	17$500	18$000
Branco	22$000	23$000
Mesclado	16$000	17$000
Do Rio da Prata	—	—

Oleo:

	Kilo bruto	
De linhaça	—	—
Em Barril	—	2$700
Em lata	—	2$700
De caroço de algodão	—	2$400
Nacional	—	2$000
Estrangeiro	—	—

MOVIMENTO MARITIMO

ENTRADAS DO DIA 6

"Kergenlen", paquete francez, procedente de Hamburgo.
"Pedro Christofersen", paquete sueco", procedente de B. Aires.
"Capivary", paquete nacional, procedente de Porto Alegre.
"Tintoretto" paquete inglez, procedente de Liverpool.
"Munorleains", paquete americano, procedente de Nova York.
"Salrer", paquete inglez procedente de Cardiff.
"Zeelandia", paquete hollandez, procedente de Amsterdan.
"E. Katistalzin" paquete grego, procedente de Barry Dork.
"Bucklugh" paquete inglez, procedente de Cardiff.
"Carolina" paquete italiano, procedente do sul.
"Lutetia", paquete francez, procedente de B. Aires.
"São João", hiate nacional, procedente de Cabo Frio.
"Itapacy" paquete nacional, procedente de Imbituba.

SAIDAS DO DIA 6

"Itapuhy", paquete nacional, para Rosario Santa Fé.
"Kerquelen" paquete francez, para B. Aires.
"Zeelandia" paquete hollandez, para B. Aires.
"Lutetia", paquete francez, para Bordéos.

VAPORES ESPERADOS DURANTE O MEZ DE MAIO

"Giulio Cesare", Genova	7
"Desna", R. Prata	7
"Flandria", B. Aires	7
"Itaberá", P. Alegre	7
"Mantiqueira", Recife	7
"Alte. Alexandrino" Hamburgo.	8
"Baependy", Montevidéo	8
"Western Wold", B. Aires	8
"Pedro I", Belém	8
"Montevidéo", Recife	8
"Itahité", R. Grande	8
"Gen. Belgrano", Hamburgo	9
"Itaquera", Cabedello	9
"Holm", B. Aires	9
"Avila", Londres	9
"Theis", N. York	9
"Josef Charlotte", Antuerpia	9
"Purú's", Manáos	9
"Cabedello", Santos	10
"Victoria", Porto Alegre	10
"Madrid", Bremen	10
…	
"Vauban", Nova York	11
…	
"Itaipava", Imbituba	12
"Laguna", S. Francisco	12
"Highland Monarch", B. Aires	12
"Maranguape", Manáos	13
"Alrich", Hamburgo	14
"Avelona", B. Aires	14
"Antonio Delfino", R. Prata	14
"Cordoba", R. Prata	14
"Itapura", P. Alegre	14
"Asturias" Southampton	15
"Puru's", Manáos	15
"Itapagé", R. Grande	15
"Croix", Hamburgo	16
"Massilia", Bordéos	16
"Alte. Jaceguay", Belém	16
"Itagiba", Cabedello	16
"Cap. Polonio", Hamburgo	17
"Kawaki-Maru", R. da Prata	17
"Itaquicé", Belém	18
"Itajubá", Porto Alegre	18
"Andes", R. da Prata	19
"Giulio Cezare", R. da Prata	19
"Lispari", R. da Prata	19
"Itapacy", Imbituba	19
"Conte Verde", Genova	20
"Panacumbe", Hamburgo	20
"Bayen", R. da Prata	20
"Sierra Cordoba", B. Aires	20
"D. Caxias", Manáos	20

VAPORES A SAIR DURANTE O MEZ DE MAIO

"Desna" Europa	7
"Itapagé", Rio Grande	7
"Giulio Cesare", R. Prata	7
"Sumaré", Caravellas	7
"Recife", P. Alegre	7
"Western World", N. York	8
"Flandria", Europa	8
"Itauba", P. Alegre	8
"Gurupy", Santos	8
"Carl Hoepke", Laguna	9
"Holm", Voga	9
"Orita", Europa	9
"Cte. Alcidio", P. Alegre	9
"Ionier", Antuerpia	9
"Madrid", B. Aires	10
"Pará", Belem	10
"Campos Salles", Manáos	10
"Miranda", Laguna	10
"Pirahy", Iguape	10
"Araçatuba", Iguape	10
"Campeiro", P. Alegre	10
"Mantiqueira", P. Alegre	11
"Conte Rosso", Europa	11
"Cordoba", Genova	11
"Valdivia", Genova	11
"Avila", B. Aires	11
"Victoria", Manáos	11
"Laguna", S. Francisco	12
"Itapena", Tutoya	12
"Cabedello", Nova Orleans	13
"Vauban", Rio da Prata	13
"Highland Monarch" Europa	13
"Avelona", Londres	14
"A. Delfino", Europa	14
"Itapema", Aracaju'	14
"Itapoam", P. Alegre	14
"Cant. Guimarães", Hamburgo	15
"Mandu", Nova York	15
"Campos", Liverpool	15
"Murtinho", Recife	15

"S. Francisco", B. Aires	15
"Maranguape", Montevidéo	15
"Aspte. Nascimento", Laguna	15
"Asturias", Rio da Prata	15
"Princip. Maria", Genova	15
"La Coruna", B. Aires	16
"Cte. Capella", P. Alegre	16
"Anna", Laguna	16
"Araraquara", Recife	16
"Southern Cross", B. Aires	16
"Cap. Polonio", B. Aires	17
"Alwaki", Hamburgo	19
"Lipari", Havre	19
"Andes", Europa	19
"Sierra Cordoba", B. Aires	19
"Bayern", Hamburgo	20
"Conte Verde", B. Aires	20
"Alsina", Genova	20
"Uno", Tutoya	20

CAES DO PORTO

SITUAÇÃO DO CAES HONTEM A'S 10 HORAS

Armazem 1 — Chatas diversas c/c. do "Bernini"; vapor nacional "Tupy" cabotagem.

Armazem 2 — Vapor nacional "Jupiter", cabotagem; vapor nacional "Carl Hoepke", cabotagem; vapor nacional "Orione", cabotagem.

Armazem 3 — Vapor hollandez "Alcor".

Armazem 5 — Vapor hollandez "Eemdyk".

Armazem 6 — Vapor finlandez "Bore III".

Armazem 7 — Vapor inglez "Anselmo Larrinaga", descarga de carvão; chatas diversas c/c. do "Mandu".

Armazem 8 — Vapor nacional "Alegrete".

Armazem 9 — Vapor inglez "Invington Court".

Pat. 10 — Vapor inglez "Filleigh", descarga de carvão; vapor nacional "Campos Salles".

Pateo 11 — Hiate nacional, "Avante", cabotagem.

Armazem 16 — Vapor francez "Kerguelen", cabotagem.

Armazem 17 — Vapor hollandez "Kenijk", descarga de carvão; chatas diversas c/c. do "William Kenney"; chatas do "Anades", desc. P. agua.

Armazem 18 — Chatas diversas c/c. Pat. 13 — Pontão nacional "Fluminense", cabotagem; hiate nacional "Elizabeth", cabotagem.

MALAS POSTAES

O correio geral expedirá as seguintes malas postaes:

DIA 8

Pelo "Itaubá", para Santos, Paranaguá, S. Francisco, S. Sebastião, Rio Grande, Pelotas, P. Alegre: Impressos até ás 7 horas do dia 8; objectos para registrar até ás 18 horas do dia 7; cartas para o interior da Republica até ás 8 horas do dia 8.

Pelo "Western World" para Trindade e Nova York: Impressos até ás 8 horas do dia 7; objectos para registrar até ás 18 horas do dia 7; cartas para o exterior da Republica até ás 9 horas do dia 8.

ALFANDEGA

EXPEDIENTE

Ao Thesouro foi encaminhado o requerimento em que Rocha Irmão & Cia. solicitam a exoneração do seu despachante aduaneiro, Raymundo Lima Chrysostomo.

— Foi remettida á Directoria da Despesa a demonstração de credito, na importancia de 748$227, necessario para attender ao pagamento do chefe, interino, da segunda secção, sr. Hildebrando Newton de Barcellos, no periodo de 1 a 30 de abril findo, em que substituiu o chefe effectivo, Antonio Eduardo de Lennhoff Britto, que se encontra á disposição do Senado Federal.

Companhia de Navegação Lloyd Brasileiro

SECÇÃO DO TRAFEGO

MOVIMENTOS DOS NAVIOS

6 DE MAIO

26 DE ABRIL DE 1929

Linhas Costeiras

ULTIMAS NOTICIAS

Linhas, navios, portos, chegadas e saidas:

Manáos-Montevidéo		
"Maranguape", A. Branca	5|5	6|5
"D. Caxias", Belem	4|5	4|5
"R. Alves", Belem	5|5	6|5
"Baependy", S. Francisco	5|5	5|5
"A. Penna", Montevidéo	4|5	7|5
Rio-Belém		
"Pedro I", S. Salvador	4|5	5|5
"A. Jaceguay", Fortaleza	6|5	6|5
"Manáos", Fortaleza	6|5	6|5
"J. Alfredo", S. Salvador	6|5	6|5
Rio-Porto Alegre		
"Cte. Capella", P. Alegre	2|5	5|5
"Cte. Ripper", Florianop.	5|5	5|5
Rio-Recife		
"Murtinho", S. Salvador	4|5	5|5
"C. Vasconcellos", Carav.	4|5	4|5
Rio-Laguna		
"Miranda", Laguna	30|4	7|5
"A. Nascimento", Itajahy	6|5	6|5
Recife-Porto Alegre		
"Mantiqueira", S. Salvador	4|5	
"Bocaina", Recife	5|5	6|5
"Cubatão", Rio	1|5	8|5
"Uça", S. Francisco	3|5	5|5
"Borborema", P. Alegre	5|5	9|5
Rio-Tutoya		
"Uno", Fortaleza	6|5	6|5
"Una", A. Branca	5|5	5|5
(Madeira)		
"Purus", Fortaleza	4|5	6|5
"Guaratuba", Fortaleza	3|5	3|5
"Campos", Santos	1|5	8|5
Rio da Prata		
"Goyaz", B. Aires	18|4	2|5
"Tapajoz", Rosario	1|5	4|5
"Tocantins", Paranaguá	3|4	26|4
"Ingá", S. Francisco	22|4	12|5
"Sabará", Antonina	27|4	12|5
"Uru", Santos	12|4	11|5
Rio-São Francisco		
"Curityba", S. Francisco	29|4	
Porto Alegre-Corumbá		
"Argentina", Montev.	24|4	28|4
"Uruguay", P. Murtinho	3|5	
Montevidéo-Corumbá		
"Paraguay", Corumbá	23|4	5|5
Lagôa Mirim		
"R. Grande"		
"Cany"		
"Juncal"		
LINHAS TRANSATLANTICAS		
Santos-Hamburgo		
"A. Alexandrino, S. Salvad.	6|5	6|5
"Cuyabá", Leixões	5|5	5|5
"Bagé", Hamburgo	1|5	7|5
"R. Barbosa" Recife	26|4	27|4
"R. Soares", Recife	26|4	27|4
"C. Guimarães", Santos	4|5	12|5
Rio-Inglaterra		
"Ubá", Swansea	18|4	26|4
"Caxambu'", Londres	25|4	
"Iguassu'", Natal	5|5	6|5
"Joazeiro", Santos	1|5	
Santos-Nova York		
"Parnahyba", N. York	10|4	23|4
"Akurucca", N. York	30|5	4|5
"Jaboatão", N. York	5|5	
"Camamu'", Santos	16|4	3|5
"Mandu'", Santos	26|4	15|5
"Atalaia", Santos	17|4	4|5
Santos-Nova Orleans		
"Taubaté", S. Salvador	23|4	4|5
"Santarem", N. York	10|4	20|4
"Poconé", N. York	3|5	7|5
"Barbacena", Houston		1|5
"Lages", Victoria	14|4	16|4
"Aracaju'", Victoria	3|5	4|5
"Cabedello", Santos	24|4	11|5
"Alegrete", Rio	26|4	6|5

Creditos concedidos ás delegacias fiscaes

A Directoria da Despesa Publica concedeu ás delegacias fiscaes do Thesouro Nacional nos Estados da Parahyba, Bahia e Goyaz os creditos de 999$984, 488$888, 2:720$114 e réis 1:687$980, para pagamento de pensões a dd. Felisbella Leopoldina Gomes Flores de Oliveira, Clotilde Davino Flores de Oliveira, Maria e Adelina Freire de Mello, Judith Baylão de Araujo e menores Antonio e Francisco.

O 1º DE MAIO DO LABOUR PARTY

LONDRES, 5 (Havas) — Em quasi todos os parques desta capital, deputados e conselheiros municipaes, candidatos ao Partido Trabalhista, defenderam, hoje, na presença de grande massa popular, o proclamma trabalhista.

São estas as manifestações as que deviam se realizar no dia 1º de maio e que foram adiadas devido ás más condições atmosphericas.

Absolvido por falta de provas

Chama-se José Alves Maciel o réo denunciado e processado, na 4.ª Vara Criminal, como tendo desviado uma menor de 16 annos, facto occorrido em 5 de junho do anno passado, na Avenida Carlos Peixoto, segundo a denuncia offerecida pelo promotor Helvecio Carlos de Gusmão.

Hontem, o juiz Fructuoso de Aragão absolveu o réo por falta de provas.

Os que vão ser julgados, hoje, na 1ª Auditoria de Guerra

Na 1.ª auditoria de guerra devem ser submettidos a julgamento, hoje, os seguintes réos: Adalberto Braga, soldado do 2.º R. I., Antonio Joaquim de Rezende Reis, soldado do 2.º R. I., accusados de insubmissão; Manoel Martins da Silva e Jorge Rodrigues Cruz, soldados do 1.º R. A. M., accusados do crime de aggressão.

Remoções de funccionarios dos Telegraphos

O director geral dos Telegraphos removeu, hontem, os seguintes funccionarios: Antonio Pereira Barbosa, do 2º para o 1º districto de Minas Geraes; Gumercindo Ferreira, do 1º para, encarregado do 4º trecho da 10ª secção do 2º districto de Minas Geraes; Jarbas de Queiroz Guerreiro, de Cahy para S. Paulo; e Arthur Oscar Danem, de Porto Alegre para encarregado de Cahy.

Um vendedor de cocaina condemnado

O juiz Ary de Azevedo Franco, em exercicio na 1ª Vara Criminal, condemnou, hontem, Gesualdo Arthur Castiglione a 2 annos e seis mezes de prisão cellular. Era elle accusado de vender "cocaina" por um processo especial, enviando registrado sem valor pelo correio. Succedeu, porém, que no dia 1º março do corrente anno um funccionario da repartição desconfiou e abrindo o envolucro foram encontradas 4 grammas do referido alcaloide. Preso, o vendedor tudo confessou.

O CENTENARIO DE ALENCAR E A IMPRENSA GAUCHA

PORTO ALEGRE, 6 (A. B.) — A imprensa de Porto Alegre e os mais importantes jornaes do interior do Estado registraram, com destaque, a data centenaria do nascimento de José de Alencar, a cujo respeito publicaram artigos literarios e largo noticiario sobre as festas commemorativas realizadas no Ceará e no Rio de Janeiro.

Associação Metropolitana de Esportes Athleticos

REUNIÃO DOS CLUBS DA SEGUNDA DIVISÃO DE BASKETBALL PARA APPROVAÇÃO DO QUADRO OFFICIAL DE JUIZES

(Nota official)

Em nome do sr. presidente e a pedido do director technico, convoco os clubs da segunda divisão de basketball: Andarahy A. C., Bangu' A. C., Bomsuccesso F. C., Carioca F. C., Confiança A. C., S. C. Mackenzie, Olaria A. C., Syrio Libanez A. C., para reunião privativa marcada para o dia 14 de maio, (terça-feira), ás 5 horas da tarde na séde desta Associação Metropolitana, afim de ser approvado o quadro official da respectiva divisão:

Foram estes os nomes indicados pelos clubs para a organização do citado quadro:

Andarahy A. C.: Alfredo Gilabert, Antonio Marques da Silva, Carlos de Carvalho, Eustachio Pereira de Castro, Ernani Pires da Silva, Bethuel Domingos Lopes, Americo Moreira e José de Paula.

Bangu' A. C.: Elias Gaze, Edy Azevedo Franco, Sylvio Sgarbi Aldigueiri, Arnaldo S. Moreira e Heitor Barreto Pinto.

Bomsuccesso F. C.: Rubem Branco, Joaquim C. Vasconcellos Netto, Edmundo Alvarenga, Agostinho Francisco Regis, Manoel Figueiredo e Antonio Rodrigues Barbosa.

Carioca F. C.: Rubens Coutinho, Joaquim Silva, Cuinto Lucidi, Ary da Silva Cravo, José Teixeira Serra, André Salemi, Anselmo André e Januario Augusto Silva.

Confiança A. C.: João de Souza Mello Junior, O. Drummond, Americo Moreira, Waldemar Ignacio de Lemos, Manoel Motta e Altamir José de Miranda.

S. C. Mackenzie: Carlos Lopes Guimarães, Guilherme Gomes, José Loureiro, José Cruz Mendonça, Renon Pereira da Costa e Rubem Coutinho.

Olaria A. C.: Não enviou a relação.

Syrio Libanez A. C.: Gabriel Temer, Arthur Medeiros de Ferreira, Adolpho de Oliveira, Gentil Alves Cardoso, Tito Padua e Carlos Giannini Sobrinho. — **Guilherme Pastor**, secretario.

Associação Metropolitana de Esportes Athleticos

A Associação Metropolitana de Esportes Athleticos, pela presente nota official, convida todos os juizes e candidatos ao quadro official de Basketball para assistirem ás aulas criadas pelo director technico em obediencia ao artigo 105 do Codigo Esportivo, que serão effectuadas hoje 7 (terça-feira) e amanhã 8 (quarta-feira) do mez ás 20,30 horas, na séde desta associação, á rua da Alfandega, 91 — 2º andar e ministradas pelo sr. Gerdal G. Boscoli.

Nessas aulas se farão conhecer aos srs. juizes e candidatos as regras de basketball e as disposições do Codigo Esportivo sobre esse esporte e bem assim os deveres e direitos dos juizes e a maneira com que se devem conduzir quando no exercicio de suas funcções.

Tratando-se de assumptos de muito interesse para os srs. juizes, a Associação Metropolitana de Esportes Athleticos, pede o comparecimento de todos, para que, scientes das disposições das regras e do Codigo Esportivo possam, com esses bons conhecimentos, proferir decisões acertadas quando dirigindo uma partida de basketball. — **Guilherme Pastor**, secretario.

Uma offerta da Casa Sotero

A Casa Sotero, estabelecimento de pianos e musicas installado á rua da Assembléa, 79, teve a gentileza de nos enviar exemplares da valsa "Hula", musica de Joubert de Carvalho, e versos de Olegario Mariano, do tango "Tirate al rio...", de João Portaro, da canção "In old tia Juana", de Fred Steele e Billy Assagney e do fox-trot "Whisky and Soda", de José M. de Abreu.

Em beneficio do Hospital de Realengo

Sob o patrocinio do general Nestor Sezefredo dos Passos, ministro da Guerra, realiza-se, amanhã, no Cinema Recreio do Realengo uma festa litero-musical.

Tomarão parte nesse festival varias pessoas entre as quaes nomes de relevo nas nossas letras.

A festa terá inicio ás 20 horas.

GENEROS ALIMENTICIOS SELECCIONADOS
Grandes Armazens Clemente
PRAÇA JOSÉ DE ALENCAR N. 11
Fones B. Mar: 1496, 2046 e 2095

Declarações

Associação dos Empregados no Commercio do Rio de Janeiro

APPELLO AOS SOCIOS E AOS AUXILIARES DO COMMERCIO

Tendo a cruzada da Cooperação na Extincção da Febre Amarella resolvido intensificar sua campanha na semana de 6 a 13 do corrente, distribuindo em todos os estabelecimentos commerciaes d'esta Capital, impressos contendo instrucções ao publico, pedimos, com o maior empenho aos nossos consocios e a todos os auxiliares do commercio que distribuam aos clientes, nas casas em que trabalham, os referidos impressos, contribuindo assim para o objectivo que todos temos em mira: a extincção rapida do terrivel flagello.

A Directoria da Associação dos Empregados no Commercio do Rio de Janeiro, antecipa seus agradecimentos pela attenção que dispensar a este appello.

Rio de Janeiro, 7 de Maio de 1929. **Pedro de Almeida**, 1º Secretario.

Casa Gallo
RUA DA ASSEMBLE'A
— Ns. 59 e 61 —
(esquina de Quitanda)
Tel. C. 0086
CALÇADO DE LUXO
Pelo menor preço

FORMA ARGENTINA
45$ — Lindo estylo, furos BOSTOCK. Elegante e confortavel. Chrômo Francez, preto, marron ou pellica envernizada.

PREÇO INEGUALAVEL!!
Modernissimo sapato em superior naco-setim. Bois de Rose ou Lilás. Fabrico Especial. Salto Luiz XV, de 4 1|2 a 5 1|2 centimetros. **45$**

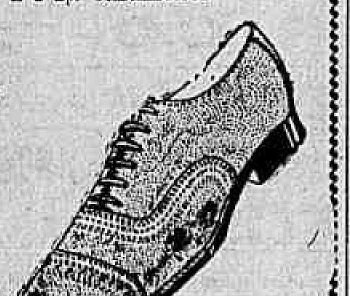

BOM RECLAME!!!
42$ — Bellissimo sapato na FORMA INGLEZA OU "CHARLESTON". Superior chromo ALLEMÃO. Preto, marron ou pellica envernizada. CRAVADOS ESPECIAES — ACABAMENTO ESMERADO
GRANDE VARIEDADE EM FORMAS E MODELOS
Pedidos do interior mais 2$000 por par, para porte do Correio.
Remettem-se Catalogos

QUARTOS

No Hotel Mem de Sá, rua dos Invalidos, 153, canto da Avenida Mem de Sá, alugam-se quartos para casal e solteiros, com agua encanada, banho, rigorosa hygiene. Preços: para casal, 280$000 por mez; diarias, 15$000; solteiros, desde 160$000 por mez, diarias 8$000 réis, inclusive café. No pavimento terreo magnifico restaurante "á la carte". Grande e confortavel Cinema Mem de Sá.

QUE LINDO CARRO ?!...
Custou Apenas 2$000
NOS SORTEIOS ORGANIZADOS PELA
DEUSA DA SORTE
— AVENIDA RIO BRANCO, 151 —
HABILITEM-SE ALI NESTES COLOSSAES SORTEIOS AUTOMOVEIS, PIANOS, FRIGIDAIRES, ENCERADEIRAS, PREDIOS, VICTROLAS, ETC.

Loteria do Estado do Rio
Systema de urnas e espheras — Fiscalizada pelo Governo do Estado — Extracção ás 3 horas.

HOJE —:— HOJE	SEXTA-FEIRA
50:000$000	30:000$000
Inteiro, 3$000 — Quintos, $600	Inteiro, 1$800 — Terços, $600

SEXTA-FEIRA, 17 DE MAIO
100:000$000
INTEIRO .... 8$000 DECIMO $800
Pagamentos, na Companhia Integridade Fluminense, rua Visconde do Rio Branco, 499 — NICTHEROY — Em frente á estação das barcas.

VIAS URINARIAS — DOENÇAS DO RECTO
OPERAÇÕES EM GERAL
Blenorrhagia pelos processos mais modernos. Doenças dos rins, bexiga, prostata, utero, ovarios, impotencia, etc. Diathermia, raios ultra-violeta. Cura rapida das hemorrhoidas sem operação e sem dor! DR. MARIO KROEFF, assistente cirurgia da Faculdade. Pratica hospitaes de Berlim e Paris. Uruguayana, 104, das 3 ás 6.

DR. BRANDINO CORREA
Molestias do apparelho Genito-Urinario, no homem e na mulher. OPERAÇÕES. Utero, ovarios, prostata, rins, bexiga, etc. Cura rapida por processos modernos, sem dor da
GONORRHE'A
e suas complicações: Prostatites, orchites, cystites, estreitamentos, etc. Diathermia. Darsonvalização. Rua Republica do Perú', 23, sob., das 7 ás 9 e das 14 ás 19 hs. Domingos e Feriados das 7 ás 10 hs. Central 2654.

PARQUE LAFAYETTE
Terrenos em lotes, a partir de 1:500$000, em 60 prestações, sem juros e sem entrada inicial.
O melhor bairro operario; facil acquisição, preços minimos, a 30 minutos do centro, muitos trens diarios, passagens de $500 e $300 réis, ida e volta, de 1ª e 2ª classe.
MERITY: — Prospero suburbio da Leopoldina, servido pela nova Estrada Rio-Petropolis, construcção livre, material mais barato 30 °|°, comprando hoje um terreno no Parque Lafayette, V. S., já promoveu o amparo legitimo de sua familia.
Informações na estação de Merity.
Escriptorio: Rua Buenos Aires, 46 sob.

HOTEL MODERNO
DESCORTINA-SE O MAIS LINDO PANORAMA
SANTA THEREZA
R. CANDIDO MENDES, 283
Tel. B. M. 0600

APPARTAMENTO

Aluga-se um com 2 quartos, sala de jantar, sala de banho e cozinha, trata-se no Hotel Mem de Sá, com o gerente.

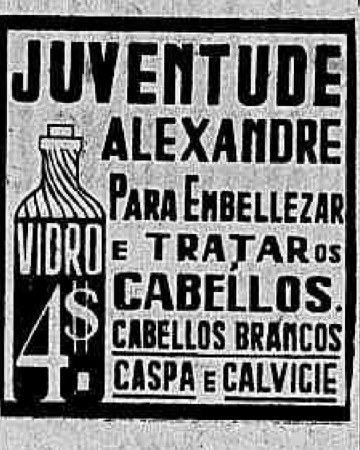

Aventuras do dia

ZIZI — Desatres sobre desastre, até que o mundo mudou do avesso. Hontem, não pegamos "nadinha", mas, (sempre o eterno mas), hoje é ali no duro, gato por todos os lados. — Tua COTINHA.

NA CERTA

451		252
945		547
761		664

TONICO — Conheces a historia da Baroneza! Pois então ouve: — Havia uma Baroneza, que vivia na opulencia, vestidos de sêda, carruagens de luxo, joias de valor, banquetes sumptuosos, etc. Resultado, caiu na decadencia; porém, quiz apparentar o antigo fausto, dando recepções a estudantes, escolhendo sempre aquelles que tivessem algum merito. Por exemplo: pintores, poetas e musicistas, os que não tivesem um predicado não eram recebidos. Existia um moço que sollicitou, varias vezes, ser recebido, obtendo sempre uma recusa formal. Os collegas, resolveram apresental-o como prestidigitador. Na hora do chá, cada um desempenhou a sua obrigação, conforme poude. Restava ao amigo demonstrar a sua habilidade. Fulano, faz aquella; não; faz aquella outra e puzeram o collega num torniquete.

De repente, o estudante teve uma lembrança salvadora. Tomou uma torrada (em todas ellas, só havia manteiga de um lado) e convencido mostrou aos presentes: Senhores, vêem estas torradas com manteiga! pois, bem, do outro lado está completamente limpa! Pobre Baroneza, nunca mais quiz negocios com prestidigitadores. Nós, estamos no mesmo caso. Dias de fartura e outros passando de briza. Ficaremos salvos com os abaixo — Tua ZIZI.

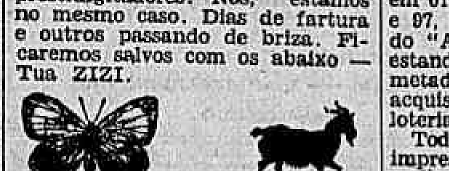

4714-2616	1821-5324

PODE INVERTER

PARA INVERTER
25814

RESULTADO DE HONTEM
1º — 8729 — Camello.
2º — 9997 — Vacca.
3º — 9969 — Porco.
4º — 6501 — Avestruz.
5º — 7095 — Veado.
M. — 191 — Urso.
R. — 303 — Avestruz.
S. — Grupo 4 — Borboleta.

ZIZI

Loteria da Capital Federal

200:000$000

Lista geral dos premios da 100ª extracção de 1929, realizada em 6 de maio de 1929 — 112ª do plano n. 40.

Premios sorteados

48729	20:000$000
49997	5:000$000
16501	2:000$000
49969	2:000$000
7995	1:000$000
19392	1:000$000
38136	1:000$000
62305	1:000$000

5 premios de 500$000

20314	34518	50131	55653
74307			

15 premios de 200$000

9307	12154	20010	24783	31545
36284	37122	51209	63816	69351
72030	73089	78678	79152	79578

58 premios de 100$000

1252	1539	2233	3201	3271
3286	7901	9542	9719	9974
10271	12620	12865	13505	13506
13829	18899	22064	22150	23467
3860	24147	24593	24759	26982
30000	33311	33546	39521	40006
40314	41813	43070	43789	49630
50892	51779	52372	53354	55897
61200	61842	62022	62180	64958
65415	70950	71036	71106	71570
72486	72670	72815	73324	75263
78466	79295	79829		

Approximações

48728 e 48730	400$000
49996 e 49998	300$000
16500 e 16502	200$000
49968 e 49970	200$000
7994 e 7996	100$000
19391 e 19393	100$000
38135 e 38137	100$000
62304 e 62306	100$000

Dezenas

48721 a 48730	50$000
49991 a 50000	40$000
16501 a 16510	30$000
49961 a 49970	30$000
7991 a 8000	20$000
19391 a 19400	20$000
38131 a 38140	20$000
62301 a 62310	20$000

Terminação

Todos os numeros terminados em 29 têm 4$000.

Todos os numeros terminados em 9 têm 2$000.

Exceptuando-se os terminados em 29.

O fiscal do governo **René Mostardeiro** — Pelo director assistente **Manoel Luiz Pereira Bernardino**, sub-chefe da Contabilidade — O escrivão **Firmino de Cantuaria**.

Todos os numeros terminados em 01, 05, 14, 18, 31, 36, 70, 92, 95, e 97, tendo o carimbo do balcão do "Ao Mundo Loterico", e não estando premiados, têm direito a metade da quantia de seu preço acquisitivo, em bilhetes de outras loterias.

Todos os bilhetes que tiverem impresso no verso, em tinta vermelha outro numero com a marca: dois numeros em cada bilhete, que é registrada pelo "Ao Mundo Loterico" valem dez por cento (10 %) em todos os premios desta lista inclusive approximações e dezenas e cincoenta por cento (50 °|° no final duplo do 1.º premio.

— O "Ao Mundo Loterico" — Paga os premios pela lista acima, visto a mesma ser official.

Loteria do Estado de Minas

Sabe-se por telegramma — Extracção em 6 de maio de 1929:

10528 (Franca)	100:000$000
8114 (Pitanguy)	100:000$000
3328 (S. Paulo)	10:000$000

HOJE: 200 CONTOS
RIO LOTERICO
TRAVESSA DO OUVIDOR, 38

A sorte quem dá é Deus
Nas Loterias
CAMÕES & C.
Becco das Cancellas, 8

O FLAMENGO, VENCENDO O BOTAFOGO F. CLUB, LAVRA UM TENTO BRILHANTISSIMO

(Por **Gramury**).

A valorosa turma rubro-negra levando de vencida com absoluta superioridade de jogo, a poderosa turma do Botafogo, vem, mais uma vez confirmar aquillo que nos fartamos de proclamar: ser sempre de prognostico enygmatico o resultado de qualquer jogo em que figura a desconcertante esquadra do campeão das sorprezas.

Venceu o Flamengo por um score cuja significação estabelece um mundo inteiro de desapontamento áquelles que, por habito, commodismo, myopia ou por tudo isso junto, não se fartam de affirmar que o team do C. R. do Flamengo, é composto de um só homem: Amado! Como todos viram hontem, Amado, contrariando e annullando as investidas da poderosa linha alvi-negra, foi simplesmente aquillo que tem sido sempre: o grande keeper, cavalleiro imperterrito das côres magicas rubro-negras; mas, o que não se póde comtudo, deixar de salientar, é que o querido campeão, em em todo o transcurso do movimentado jogo, não fez, para o seu club, nem um dos quatro goals que vasaram as rêdes confiadas á bondade immensa do Pessôa.

Façamos justiça ao Flamengo: hontem, o que levou de vencida o quadro do Botafogo, não foi, absolutamente, a tão decantada força de vontade do "terra e mar"; o que lhe deu a elle a palma liquida de uma victoria retumbante foi simplesmente ter jogado muitissimo mais que o seu leal adversario, já neutralisando-lhe os movimentos por effeitos de uma vigilancia attenta, já pela habilidade com que se desvencilhava dos seus marcadores, deixando-os tontos, e verdadeiramente desorientados!

Luiz, o grande forward, não resistiu á "grudação" de carrapato que lhe fez Rubens, o energico centro medio substituto de Flavio; o player gaucho, foi por tal fórma dominado, que mais parecia um center-half, tão distanciado ficava dos seus companheiros de ataque.

JOGADORES ENERGICOS

Com excepção de Celso, do Botafogo, só encontrámos jogadores energicos no quadro do Flamengo.

O team alvi-negro, apresentou um jogo absolutamente differente daquelle que exhibiu contra America: notava-se verdadeiro esmorecimento em seus elementos, notadamente nos da linha de ataque! Desanimo pela presença de Amado?

Impressão de afrouxamento pela má actuação de Pessôa? Não sabemos. Celso, talvez por não estar, ainda, muito saturado de amor pelo seu novo club, agiu com melhor controle sobre seus nervos, e produziu jogo bastante energico e util.

O GRANDE ERRO...

Não pensamos que o fracasso do Botafogo possa ser levado á conta da má actuação de Pessoa; embora o sympathico guardião, haja, effectivamente deixado de defender bolas relativamente faceis, não pode, comtudo, ter isso influido em que o resto do team, desarticulado e indeciso, deixasse de accumular goals para as suas côres. Em rigor, apenas uma vez conseguiu a poderosa linha do Botafogo vasar a defesa flamenga; e essa deficiencia de potencialidade offensiva, não póde ser levada ao debito do keeper Pessoa.

Se o Botafogo houvesse conseguido avultado numero de goals e, ainda assim, fosse vencido, então, seria do guardião a culpa da derrota.

O grande erro do club de Nilo, foi não corresponder na mesma altura ás investidas caracteristicamente originaes dos flamengos.

O Botafogo não soube permeabilizar-se ás jogadas typicas dos rubronegros. Não soube antepôr ás arrancadas do vencedor senão aquella mesma tactica fria dos inglezes do Motherwell, perfeita nas suas idealisações theoricas, mas inocuas nos seus resultados praticos.

RAPIDO EXAME

Helcio, parecendo doente, não teve actuação segura; brilhava em tiradas magistraes, para enviar a bola, momentos após, a corner, com rebatidas imprecisas.

Tivemos impressão de se achar, adoentado o grande zagueiro.

Couto pareceu-nos mais seguro, embora algo pesado.

Magnifico, o jogo de Rubens, o substituto de Flavio; o querido "Caru'ru'" agarrou-se ao Luiz que até parecia, de longe, aquelle emblema dos "Bandeirantes": um carrapato gordinho...

Penha jogou com bastante firmeza; é um grande jogador em bellissima formação. Benevenuto, após os primeiros 10 minutos, actuou com bastante energia e precisão.

A linha rubro-negra, muito rapida, e tendo um comandante que é o terror dos keepers, por suas carregadas fulminantes, agiu co mgrande mobilidade. A ala esquerda, Agenor e Moderato, deram muita vida ao ataque. Chrystolino, optimo centrador e Chagas discreto, ainda com muito jogo pessoal.

Do Botafogo, destacaremos Celso no ataque, seguido de Nilo. Achamos má a decisão de substituir Juca, que vinha actuando bem, por Edmundo. Luiz pouco produziu devido á marcação que lhe foi imposta.

Aguiar muito pesado; corre pouco.

Cotia e Pamplona, muito firmes.

Rogerio optimo. Octacilio, inseguro e muito afobado. Rebateu algumas bolas com enorme espectaculosidade, mas sempre sem direcção util para os seus.

O JUIZ

Não nos agradou a actuação do sr. Otto Badusch, do Andarahy. Principalmente no 1.º half-time, teve ellas falhas alarmantes. Ainda não attinamos a razão que levou sua senhoria a mandar bater fóra da area, um foul positivamente commettido na zona perigosa!

OS TEAMS

Botafogo — Pessoa (depois Baby); Octacilio e Rogerio; Cotia, Aguiar e Pamplona; Ariza, Nilo (depois Luiz); Luiz (depois Nilo), Juca (depois Edmundo) e Celso.

Flamengo: Amado; Couto e Helcio; Benevenuto, Rubens e Penha; Chrystolino, Chagas, Nonô, Agenor e Moderato.

RESULTADO

Flamengo, 4 (Agenor 2, Nonô e Moderato).

Botafogo 2: Luiz (penalty) e Nilo.

AMADO FOI PROCURADO POR DIRECTORES DO BOTAFOGO ANTES DO GRANDE JOGO DE DOMINGO...

A rapaziada rubro negra, que frequenta o Café Rio Branco, viveu, hontem, um dos seus grandes dias.

O assumpto principal era a fragorosa derrota soffrida pelo Botafogo, no domingo.

O "gozo" era um facto... O ambiente de grande animação e alegria... Ali não cabiam tristezas...

Lá para as tantas, o "seu" Flavio, o "alikate", como elle é mais conhecido, saiu-se com esta formidavel "piada":

— Vocês sabem que antes de começar o grande jogo de domingo, o Amado foi procurado por directores do Botafogo que lhe foram apresentar desculpas?...

— De que, perguntamos nós?...

— Ora, de que, retruca o Affonso Segreto! Foram dizer a elle que o Benedicto não jogava porque estava com o tornozello machucado... E que elle não levasse a mal a ausencia daquelle player!...

Foi um "gozo" para todos que fórmavam a roda!...

Box

O COMBATE DE AMANHÃ ENTRE ARMANDINHO E ANDRÉ MIGUEZ

Os afficionados da nobre arte, terão, amanhã, dia 8, que deve não ser esquecido pelos bons brasileiros e portuguezes, o mais sensacional combate da temporada de 1929.

Trata-se do encontro pugilistico entre Armandinho e Miguez que vem provocando tão justo enthusiasmo desde que a imprensa deu as suas primeiras notas. Ambos campeões, portadores de titulos que por si só valem pelo melhor reclame, estão certos de vencer, sendo arriscado qualquer palpite sobre o combate, em tão bôa hora organizado pela sociedade carioca de competições pugilisticas que tão bôas luctas tem organisado este anno, para gaudio do publico ancioso por ovacionar os merecedores do seu applauso. O emprego de luvas brancas nesses combates, vem demonstrar claramente que uma nova éra se annuncia para o nosso pugilismo, cuja propalada decadencia ora se desmente.

Marcelino Borges, uma revelação do box portuguez, o homem que tem cerca de 30 combates tendo vencido a maioria por nokaute, ex-campeão de paiz e que está entre nós acompanhando o ex-campeão Sul americano, enfrentará nessa noite, Roberto Santos, campeão brasileiro de sua cathegoria.

Está ainda em negociações uma luta preliminar que em qualquer outro programma seria uma luta principal tal o valor dos pugilistas entre Waldemar Januario e Angelo Sobral.

Izidro Sá, o valente "gallo portuguez", que em nossos rings ainda não teve adversarios para o derrotar, tendo cerca de 25 lutas e 25 victorias, enfrentará nesse noite o seu mais forte pugilista que tem enfrentado em sua vida de pugilista o celebre boxeador paulista invicto até hoje o celebre Altino Bianchi.

E ainda 2 lutas de amadores que estão sendo organizadas mas ao que parece será entre Murillo de Carvalho x José Lira (revanche) e entre Orestes Esteves x José Reis.

O LOCAL DA REUNIÃO E A HORA QUE COMEÇA O ESPETACULO.

O bem tratado stadium da rua do Riachuelo 221 a pouco reaberto podendo comportar cerca de 10.000 pessôas tendo bondes a porta de 100 reis a dois passos da Avenida devendo a 1ª lucta começar as 8 e meia em ponto.

PREÇOS DAS ENTRADAS

Cadeiras de ring 15$ cadeiras semi-ring 10$, geral 5$000.

ENTRADAS DE FAVOR

A s. c. c. p. avisa aos "amigos gratis" que desta vez terão que se explicar com as bilheterias senão serão barrados á porta.

LIVRARIA ALVES
Livros collegiaes e academicos. — RUA DO OUVIDOR, 166.

MAIS UMA VICTORIA FACIL PARA O CAMPEÃO

Vencendo com absoluta facilidade o Bomsuccesso em seu proprio campo, conseguiu o America confirmar o seu prestigio entre os concurrentes ao presente campeonato, destacando-se com firmeza, para a conquista final.

Não fôra a impropriedade sempre flagrante de qualquer cotejo entre as forças dos differentes teams, e nos permittiramos á digressão de achar principios de connexão entre os resultados obtidos sobre o Bomsuccesso, pelo Vasco e pelo America, respectivamente.

O club de S. Januario, para vencer o club suburbano, empregou-se seriamente, sendo por elle dominado durande parte do 2º tempo, e o final da partida registrou, apenas, a diminuta differença de um goal da partida registrou, apenas, a diminuta differença de um goal a favor dos cruzmaltinos.

O America, obtendo 7 goals contra zero, pode apresentar-se como sendo tão flagrantemente superior ao Vasco?

Se assim fosse, o Flamengo levaria egual vantagem em relação ao America, cuja victoria sobre o Botafogo foi cavadissima e por 3 x 2, ao passo que o rubro-negro acaba de vencer com facilidade a esquadra alvi-negra, pelo score de 4 x 2.

Seja como fôr, o certo é que o America vae levando todos os concorrentes de vencida e, se como disse um collega vespertino, a continuar assim sem soffrer uma só derrota... será ainda este anno o campeão!!

GENTILEZAS

A directoria do Bomsuccesso, no desejo de homenagear o team campeão, offereceu-lhe linda placa de bronze com a seguinte inscripção: "Homenagem — 5-5-29".

O Bomsuccesso F. C. offerece ao America F. Club, pela sua 1ª visita official de campeonato". — Falou em nome do club offertante o sr. Nelson Lourenço, tendo o sr. Lafayette Ribeiro agradecido pelo gremio rubro.

Após a realização do grande encontro, foi servida á directoria do America F. C. e aos representantes da imprensa, uma lauta mesa de doces e bebidas finas.

Em nome do America, falou o sr. Milton Arruda, que em breves palavras enalteceu o brilhante feito do "benjamin" da 1ª divisão. Em seguida, agradecendo em nome do gremio rubro-ceruleo, falou o sr. Cesarino Cesar, orador official do club.

Por fim, em nome da imprensa agradecendo aos brindes recebidos, falou o nosso collega do "Rio Sportivo", sr. Sylvio Vasques.

O JOGO

Apresentaram-se em campo, obedecendo a seguinte escalação, os teams disputantes:

America — Joel; Pennaforte e Hildegardo; Hermogenes, Floriano e Walter; Gilberto (depois Hugo), Sobral, Mineiro, Telê e Miro.

Bomsuccesso — Medonho; Antuerpia e Heitor; Nico, Eurico e Carola; China (depois Rapadura), Rapadura (depois Bida), Gradin, Badu' e Arubinha.

Juiz: o sr. Luiz Neves, do Flamengo.

A' defesa do Bomsuccesso coube todo o trabalho do team: recuando ante as impetuosas cargas americanas, lutou com enorme energia e só a esse facto deve não ter sido derrotada por mais alto score.

Eurico, o eixo do club suburbano, falhou muito, sobrecarregando o trabalho dos seus companheiros de aza.

O keeper Medonho, jogou de uma forma medonha: até parecia ter nas mãos coisas feitas para deixar passar as bolas. Tem sido muito commentada a actuação desse keeper.

A linha, nada fez. Com seus companheiros forçados a um eterno recu'o, não lh eera possivel agir com efficacia. De vez em quando saia uma descasca, mas Walter ou Hermogenes não lhe deixavam margem para grandes demonstrações.

O America, jogando á vontade, não pode se rapreciado devidamente.

Nos segundos teams venceu o America por 4 x 1.

A prova experimental de natação, de ante-hontem

Realizou-se, ante-hontem, pela manhã, a prova experimental de natação, relativa á regata de novissimos, que o Botafogo promoverá a 19 do corrente.

Marcada para tres pontos da bahia, só deixou ella de effectuar-se na praia de Santa Luzia, em virtude do estado do mar, que se apresentava muito agitado naquelle logar.

Nas enseadas de Botafogo, para os clubs da zona sul desta cidade, e da Armação, para os gremios de Nictheroy, a prova poude ser realizada normalmente, offerecendo o resultado que damos a seguir:

NA ENSEADA DE BOTAFOGO

C. R. Botafogo — Dos 45 inscriptos compareceram 33, os quaes completaram os 200 metros da prova.

Os que não compareceram foram os seguintes:

Fernando Mendes de Oliveira, Castro.
Flavio A. Regis Nascimento.
Francisco de Abreu.
João Albuquerque Castro.
João Modesto de Souza.
Luiz Carlos de Oliveira.
Milton Quintella.
Octavio Augusto de Faria Souto.
Virgiaud Noronha.
Roberto de Albuquerque Maranhão.

C. R. do Flamengo — Dos 20 inscriptos só faltou o sr. Antonio Pinheiro Dias.

Os 19 presentes fizeram a prova.

C. R. Guanabara — Estavam inscriptos 16, deixando de fazer a prova apenas dois: Erich Reisky e Marat de Freitas da Costa Porto.

NA ENSEADA DA ARMAÇÃO

G. R. Gragoatá — Dos 2 inscriptos não percorreu os 200 metros da prova, Carlos Villela.

C. R. Icarahy — Estavam alistados 15, tendo deixado de comparecer Francisco Paula Braga e de completar o percurso Manoel Almeida e Cantidiano Rosa.

S. C. Fluminense — Todos os tres inscriptos fizeram o percurso.

Correram condicionalmente: Fernando Diharci de Carvalho, do Gragoatá; e Mario Cabral Ramos, do Icarahy.

Fluminense F. C.

SESSÃO DE CINEMA

Realiza-se amanhã, ás 8 1|2 horas da noite, no salão do Gymnasio, a sessão de cinema que o Fluminense Foot-ball Club vae offerecer aos seus distinctos associados e exmas. familias.

Desperta sempre muito interesse entre os socios do tricolor as bem organizadas sessões cinematographicas do Fluminense, cujos programmas são fornecidos pela Metro Goldwin, sendo os films cuidadosamente escolhidos pela directoria.

O programma para a sessão de amanhã é a seguinte:

1) "Garotas Modernas", por Joan Crawford.

2) Jornal Novidades.

O ingresso dos socios será feito mediante apresentação da carteira social de identidade, com o titulo social relativo ao mez corrente.

Está annunciado para o dia 12 do corrente, o jantar dansante que o Fluminense Foot-ball Club, de accordo com o programma organizado pelo Departamento Social para a actual estação, vae offerecer aos seus socios e familias.

Essa reunião, que está sendo carinhosamente preparada pela Directoria, tem despertado o interesse dos socios e suas familias, sendo pois, de prever que a proxima festa do Fluminense alcance o mesmo notavel successo das outras festas, promovidas pelo tricolor.

As mesas para o jantar, dispostas em torno do salão de dansas, são em numero limitado, e devem ser reservadas na séde do club, a partir do dia 8 do corrente.

Em conformidade com as disposições dos estatutos, o ingresso dos associados se fará mediante a apresentação da carteira social de identidade, com o titulo relativo ao mez corrente.

"O FERROVIARIO"

Orgão official da Confederação dos Ferroviarios do Brasil e, realmente, defensor sempre indomito das causas justas, o "O Ferroviario", com a regularidade costumeira, vem de publicar o seu 13.º numero, que, como os anteriores, está em manancial de boa leitura.

ODEON
COMPANHIA BRASIL CINEMATOGRAPHICA

HOJE — a METRO GOLDWYN MAYER, apresenta:
Joan Crawford
A PREFERIDA DE Miss Brasil) — e NILS ASHTER — em:
SONHO DE AMOR
No programma: a comedia:
MENINO DE OURO
da M. G. M. — e METRO GOLDWYN MAYER NEWS N. 81
HORARIO: — 2.00 — 4.00 — 6.00 — 8.00 e 10.00.

GLORIA
COMPANHIA BRASIL CINEMATOGRAPHICA

HOJE — a FIRST NATIONAL apresenta:
ALICE WHITE e JACK MULHAL
na fina e interessante comedia:
Cavando um Millionario
No programma: SOLDADESCA VALOROSA
— comedia do P. Mattarazzo e — MARIA BONITA — colorido da Tiffany.
HORARIO: — 2.00 — 3.45 — 5.30 — 7.15 — 9.00 e 10.25.
SABBADO — 11 — LILY DAMITA em *COM AMOR NAO SE BRINCA* P. Serrador:

PALACIO
COMPANHIA BRASIL CINEMATOGRAPHICA

HOJE o PROGRAMMA SERRADOR apresenta o FILM INEDITO:
Romance de um Condemnado
com H. B. WARNER e ANITA STEWART
No programma:
———) ADORAÇÃO (———
da FIRST NATIONAL — com BILLIE DOVE e ANTONIO MORENO
E ainda: OS FUNERAES DO MARECHAL FOCH — (Film inedito)
...IO: — Tres unicas sessões — ás 3 — ás 8.30 e ás 9.45.

Pathé-Palace
HOJE —— HOJE
REGINALD DENNY
NO VOLANTE... DO AMOR

REGINALD DENNY ALICE DAY

O super-campeão da comicidade e alegria
Ultra electrizante comedia da "Universal Jewel"
A tenaz campanha de um velho contra a mania de velocidade. Brigas, multas e reclamações comicas. A Inspectoria de Vehiculos, succursal do manicomio
REGINALD DENNY
"Bancando" o juiz de... menores
O anjinho do papá
Os receios de um moralista
A decisão do Tribunal — o internamento no... matrimonio.

SEU JULINHO
THEATRO —— CARLOS GOMES
HOJE — A's 7 3|4 e 9 3|4 — SEMPRE

JULINHO

A REVISTA-BURLETA DE MAIOR SUCCESSO DA ACTUALIDADE — FORMIDAVEL EXITO DE REPRESENTAÇAO DE TODA A COMPANHIA
- ALDA GARRIDO -
VEM...

RIALTO
PROGRAMMA URANIA
HOJE —— HOJE
Por que choras, Palhaço?
lindo film de arte e luxo com
GOESTA EKMAN e KARINA BELL
e mais UFA-JORNAL, 64
BREVEMENTE
A extraordinaria pellicula cultural da UFA
-- AMOR E NATUREZA --

Gonorrhéa e suas complicações em ambos os sexos. Cura radical por processos seguros e rapidos. DR. JOAO ABREU — DR. DUARTE NUNES. Das 8 ás 19 horas. Teleph. Norte 5803. Rua São Pedro n. 64.

TRIANON
SESSÕES A'S 8 E 10 HORAS
O maior successo do dia
QUE SANTO HOMEM!!!
PROTAGONISTA
PROCOPIO
UMA GRANDE PEÇA
UM GRANDE AUTOR
UMA GRANDE ENSCENAÇAO

WILLIAM FOX PRESENTA
JANET GAYNOR, MARY DUCAN
CHARLES MORTON, NANCY DREXEL, BARRY NORTON, FARREL MAC DONALD
na
SUPREMA PRODUCÇÃO DE
F. W. MURNAU

4 DIABOS
2º TITAN
DE
1929!
2a. Feira 13
NO
PATHE' --
-- PALACE

: : THEATRO LYRICO : :
GRANDE COMPANHIA PORTUGUEZA DE COMEDIAS REY COLAÇO-ROBLES MONTEIRO
HOJE —— ás 8 3|4 — HOJE — 2ª representação da celebre peça dos Irmãos Quintero:
CHRISTALINA
Christalina — AMELIA REY COLAÇO
D. Pachin — ROBLES MONTEIRO
Sexta-feira: — TOPAZE — 3ª de assignatura

:: :: :: VESPERAES DE ARTE :: :: ::
HOJE ás 17 horas 2º concerto de assignatura HOJE
VECSEY
Com a collaboração do pianista GUIDO AGOSTI — Programma empolgante, destacando-se o "concerto" de Mendelsson
Quinta-feira: — Penultimo concerto

Theatro S. José
Empresa Paschoal Segreto
MATINÈES DIARIAS A PARTIR DE 2 HORAS
HOJE — Na téla: em MATINÉE e SOIRÉE — HOJE
A DANSA RUBRA
Dez actos maravilhosos da Fox, com DOLORES DEL RIO e CHARLES FARRELL.
PALCO —:— Sessões de: 4 — 7,45 e 10,30.
Continuação do exito de:
O turco da Embaixada
AVISO — Ficam suspensas, sem excepção de pessoa, as entradas de favor.

VARIZES - HEMORRHOIDAS
Doenças dos intestinos, hemorrhoidas e suas complicações. Installações especiaes para tratamento das varizes. Diathermia — Alta frequencia — Infra-vermelho. — Dr. Civis Galvão — Consultas das 3 ás 6 Assembléa, 106. — (Rep. Peru') — Res.: Tel. C. 2111.

THEATRO RECREIO
EMPRESA A. NEVES & CIA.
HOJE — A's 7 3|4 e 9 3|4 — HOJE —::—
MAIS 2 GRANDIOSOS ESPECTACULOS
com a mais sumptuosa de todas as super-revistas, de
OLEGARIO MARIANNO
LARANJA DA CHINA!
O MAIOR ACONTECIMENTO THEATRAL DE TODOS OS TEMPOS
Successo como jámais foi visto em nossos theatros
Quasi todos os numeros são bisados e trisados!
Notaveis criações de Aracy Cortes, Lydia Campos, Yvette Rosolen, Luiza del Valle (D. Chincha), Olympio Bastos (Mesquetinha), Palitos, J. Figueiredo e Vicente Celestino.
TODAS AS NOITE SEMPRE — LARANJA DA CHINA!

DIARIO NACIONAL
Matutino paulistano de grande circulação.
As assignaturas iniciam-se em qualquer época.

Anno . . .	40$000
Semestre .	22$000

Para annuncios e assignaturas na succursal do Rio de Janeiro
Av. Rio Branco, 145
— Antonio Herrera.

Amanhã no PHENIX
DESVENDANDO AS MARAVILHAS DO SERTÃO AFRICANO!
Dansas exoticas, bailados estranhos, rituaes surprehendentes, costumes espantosos, povos mysteriosos, tribus nunca vistas, raças que vivem hoje como viviam ha dois mil annos, civilizações como nos tempos dos Pharaos
BELLOS TYPOS DE NU' EXOTICO, VERDADEIRAS VENUS DE EBANO!
Eis o que, em synthese, nos revela o extraordinario film
A CRUZADA NEGRA
(Exhibido em premiére no GRANDE THEATRO DA OPERA, de Paris, na presença do sr. presidente da Republica Franceza e altas autoridades)

OS AUTOMOVEIS CITROEN, são os heroes da grande façanha de rasgar o continente negro de norte a sul, através os desertos de areia do Sahara e das infindaveis florestas do centro da Africa.
Novo programma de nú artistico no palco
1 — A Luz; 2 — O Fogo; 3 — O Globo; 4 — As Sereias; 5 — A Bacchante; 6 — A Aviação.
Um sensacional prologo de dansas e cantos caracteristicos da raça negra, por um esplendido conjunto de black girls.

HOJE — Definitivamente ultimo dia, nas sessões de 19,45 e 22,30: A VOLUPIA DO PRAZER — Na sessão das 21 horas, attendendo a insistentes pedidos A HYGIENE DO CASAMENTO.

Em todas as sessões, successo dos quadros plasticos de NU ARTISTICO e de Chloe a graciosa vedette do Moulin Rouge — E' PROHIBIDA A ENTRADA DE MENORES E SENHORITAS

PARA ANNUNCIOS EM GERAL DIRIJA-SE A'
Empresa Americana de Publicidade Ltda.
NO RIO DE JANEIRO: PRAÇA FLORIANO, Edificio Odeon, 7º, sala 707
EM S. PAULO: PRAÇA DO PATRIARCHA, 8, SOB

CAPITOLIO — IMPERIO
HOJE Paramount Pictures HOJE
Horario: 3 — 5 — 7.10 — 9.20 — Horario: 2 — 4 — 6 — 8 — 10
ALTA TRAIÇÃO
(THE PATRIOT)
UMA SUPER PRODUCÇÃO DA PARAMOUNT, DIRIGIDA POR ERNEST LUBITSCH, com — EMIL JANNINGS, — LEWIS STONE, FLORENCE VIDOR E NEIL HAMILTON.
A Censura Policial qualificou este film improprio para menores

A SEGUIR:
O DESPERTAR DE UMA MULHER
(The awakening)
Um film da United Artists, com VILMA BANKY

A SEGUIR:
ENTRE AMORES
(Tenth Avenue)
Um film da Pathé-De Mille, distribuido pela Paramount, com PHYLLIS HAVER, VICTOR VARCONI e JOSEPH SCHILDKRAUT

OS FILMS PARAMOUNT NAO SAO EXHIBIDOS NA RUA DA CARIOCA, TIJUCA E COPACABANA

Quer passar momentos de grande sensação? Quer torcer um bocadinho? frequente o
ELECTRO-BALL
Das 14 ás 24 horas
--- NO CINEMA ---
Sempre Novidades

FLORA MEDICINAL
PREPARADOS DE VALOR DA
FLORA MEDICINAL

COCCULOS
Soffrimento de estomago, dyspepsias, tonteiras, dor de cabeça, peso e somnolencia depois das refeições, etc.

CARPASINA
Indicado na asthma e bronchite asthmatica.

AGONIADA
Molestias do utero, metrite e endometrite, colicas e difficuldades de regras, corrimentos, ventre volumoso e dolorido.

MUSA SEIVA
Succo fresco da MUSA SAPIENTUM que melhor resultado tem produzido nas bronchites, tosses, grippes e escarros de sangue.

PIPER
Medicamento poderoso, indicado para o tratamento das hemorrhoidas.

CHA' ROMANO
Laxativo brando, util nas prisões de ventre. Pode ser usado diariamente.

Vendem-se em todas as Drogarias e Pharmacias
Peçam catalogos a
J. MONTEIRO DA SILVA & COMPANHIA
Matriz: RUA S. PEDRO, 38 —:— Telephone Norte 531
Rio de Janeiro — Filial em Porto Alegre, R. G. do Sul

CINE THEATRO CENTRAL
Segunda-feira — RIN-TIN-TIN em MAXILLAS DE AÇO

HOJE —— NO PALCO
NINA WASSILIEWA E SOFIA ILINA
primeiras bailarinas do Colon e do Municipal, em lindos bailados
JARARACA E TATUZINHO
os reis da embolada sertaneja e do saxophone
Numeros bisados todos os dias
LES CASTELLS
esplendidos malabaristas
MARIA AMORIM
soprano ligeiro, em escolhidos trechos de opera
RASIE
o homem das mãos magicas em maravilhosos exercicios de prestidigitação
OS DIAVOLINOS
elegantes dansarinos modernos
SOBERANA
em novos tangos de successo
ROYALINO
em assombrosos exercicios de contorcionismo
Inicio da temporada de inverno!
Poltrona: 3$000

NA TE'LA:
GEORGE K. ARTHUR — e LOIS WILSON
em:
Talhado para grandezas
uma magnifica alta comedia
HORARIO DO PALCO:
A's 3 1|2 e 8 1|2:
NINA WASILIEWA e SOFIA ILINA
LA SOBERANA
RASIE
LOS DIAVOLINOS
JARARACA e TATUZINHO
A's 5 1|2 e 11 horas:
ROYALINO
MARIA AMORIM
LES CASTELLS
ALF. ALBUQUERQUE

CINEMA IDEAL
R. da Carioca, 60|64. Tel. C. 1027
HOJE —— (o) —— HOJE
IVAN MOSJUKIN
em:
O ajudante do Tzar
"Urania Film"
TIM MC. COY
em:
Cavalleiro invicto
"Metro Goldwyn Mayer"

Cine Theatro IRIS
Rua da Carioca, 49-51 —— Tel. Central, 4152
HOJE —— (o) —— NA TE'LA
MARY CARR
em:
SONHO E REALIDADE
"First National"
JAMES MURRAY
em:
O TRAPACEIRO
"Universal"
No palco A's 3 e 8 1|2
O theatrinho de:
MARIONETTES
em novos numeros de successo:
LES GERARDS — Pintores modernistas a pistola.
ALF. ALBUQUERQUE — O sempre applaudido excentrico
TRIO PEREIRA — Esplendidos saltadores e comicos.

ATLANTICO
T. Ip. 1521
HOJE: ULTIMO DIA!
D. ALVARADO, em
A LUCTA DOS SEXOS
UNITED ARTISTS
KEN MAYNARD, e m
Tirando a limpo
FIRST NATIONAL
Amanhã: MOULIN ROUGE

AMERICANO
T. Ip. 672
HOJE: ULTIMO DIA!
NANCY CARROLL, em
A irmã peccadora
FOX
JACK MULHALL, em
O marchante
FIRST NATIONAL
Amanhã: "RASPUTIN E AS MULHERES".

GUANABARA
Tel. Sul 2418
HOJE e AMANHA
CONRAD VEIDT e MARY PHILBIN, em
O HOMEM QUE RI
UNIVERSAL

TIJUCA
T. V. 3653
HOJE: ULTIMO DIA!
TIM MC COY, em
Tirando a limpo
FIRST NATIONAL
DOROTHY REVIER, em
Prazeres roubados
7 LINDOS ACTOS

AMERICA
Tel. V. 4575
HOJE e AMANHA
CONRAD VEIDT e MARY PHILBIN, em
O HOMEM QUE RI
UNIVERSAL

BRASIL
Tel. V. 2012
HOJE: ULTIMO DIA!
DOLORES DEL RIO, em
Resurreição
UNITED ARTISTS
FARRELL MAC DONALD, em
O policia solteirão
FOX

VELO
Tel. V. 474
HOJE —:— HOJE
Bellissimo festival em homenagem ás "Misses":
SANS PENA, RIO COMPRIDO e HADDOCK LOBO honrado com a presença de muitas "Misses" dos bairros e dos Estados. — No palco: Monumental programma de variedades!
Na téla: William Haines, em "Fazendo Fita"—Metro Goldwyn Mayer. — Chester Conklin, em "O Trunfo", First National.

HADDOCK LOBO
Tel. V. 480
HOJE: ULTIMO DIA!
DOLORES DEL RIO, em
Resurreição
UNITED ARTISTS
BETTY CARTER, em
Nas garras do remorso
FIRST NATIONAL

VILLA IZABEL
Tel. V. 1582
HOJE: ULTIMO DIA!
ESTHER RALSTON, em
Paraiso imaginario
PARAMOUNT
STELLE BRODY, em
Nas azas do amor
REX PROGRAMMA
6ª-feira: O HOMEM QUE RI